



OSSERVATORIO STATISTICO

Mondo Agricolo

Aziende e Lavoratori Agricoli



I dati riportati nel presente Report Statistico si riferiscono alle Aziende, agli Operai agricoli dipendenti e ai Lavoratori agricoli autonomi riferiti all'anno 2024.

Statistiche in breve

A cura del Coordinamento Generale
Statistico Attuariale

Novembre 2025

Anno 2024 **MONDO AGRICOLO¹**

AZIENDE E OPERAI AGRICOLI DIPENDENTI

Il numero di aziende che occupano operai agricoli dipendenti è passato da 169.641 nel 2023 a 167.804 nel 2024, registrando, come lo scorso anno, un decremento pari a -1,1%; nel periodo 2019-2024 il numero di aziende con dipendenti è diminuito complessivamente del -9,0%.

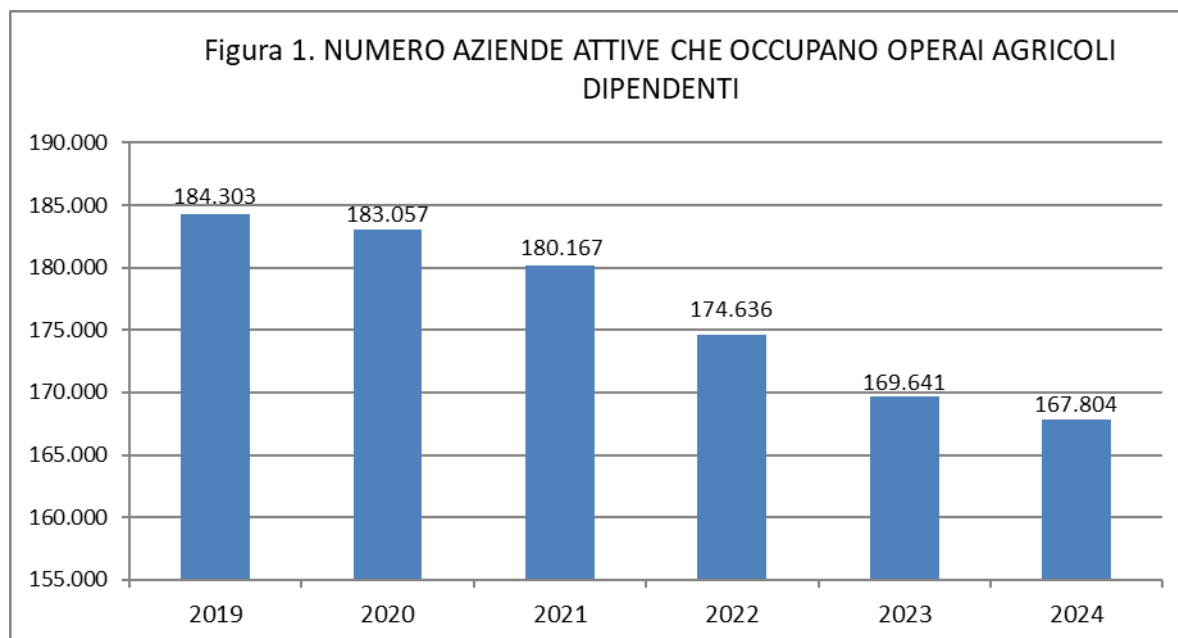

A livello regionale, nell'ultimo anno, il maggior decremento in percentuale si registra in Calabria con un -4,9%, mentre tra le regioni in controtendenza si evidenziano l'Abruzzo (+5,2%) e il Veneto (+4,2%).

¹ I dati relativi al decennio 2015-2024 sono pubblicati nel portale Inps all'interno dell'Osservatorio statistico [Mondo Agricolo](#).

Prospetto 1. NUMERO DI AZIENDE CHE OCCUPANO OPERAI AGRICOLI DIPENDENTI
PER REGIONE E ANNO

Regione	Anno					
	2019	2020	2021	2022	2023	2024
Piemonte	8.176	8.204	8.128	7.918	7.769	7.791
Valle d'Aosta/Vallée d'Aoste	395	386	397	391	380	387
Liguria	1.739	1.715	1.739	1.704	1.681	1.694
Lombardia	10.106	10.143	10.123	10.009	9.932	9.847
Trentino-Alto-Adige	8.844	8.754	8.722	8.576	8.501	8.548
Veneto	9.758	9.734	9.525	9.384	9.436	9.829
Friuli-Venezia Giulia	2.232	2.271	2.283	2.288	2.323	2.340
Emilia-Romagna	13.586	13.297	13.036	12.765	11.974	11.922
Toscana	8.638	8.669	8.585	8.564	8.476	8.539
Umbria	2.583	2.623	2.557	2.534	2.498	2.507
Marche	2.831	2.877	2.926	2.818	2.707	2.743
Lazio	8.024	8.130	8.075	7.832	7.544	7.768
Abruzzo	3.307	3.209	3.140	3.011	2.825	2.971
Molise	1.072	1.085	1.094	1.016	1.001	976
Campania	12.185	12.322	12.234	11.979	11.600	11.436
Puglia	32.303	31.573	30.638	29.389	28.292	27.576
Basilicata	3.554	3.550	3.604	3.499	3.423	3.297
Calabria	23.672	23.187	22.354	21.076	20.182	19.190
Sicilia	26.528	26.461	26.115	25.107	24.427	23.793
Sardegna	4.770	4.867	4.892	4.776	4.670	4.650
Totale	184.303	183.057	180.167	174.636	169.641	167.804
Nord Ovest	20.416	20.448	20.387	20.022	19.762	19.719
Nord Est	34.420	34.056	33.566	33.013	32.234	32.639
Centro	22.076	22.299	22.143	21.748	21.225	21.557
Sud	76.093	74.926	73.064	69.970	67.323	65.446
Isole	31.298	31.328	31.007	29.883	29.097	28.443

Il numero di operai agricoli dipendenti passa da 995.163 nel 2023 a 1.019.177 nel 2024, con un incremento di circa 24.000 lavoratori, pari a +2,4%, in controtendenza con il trend degli ultimi anni.

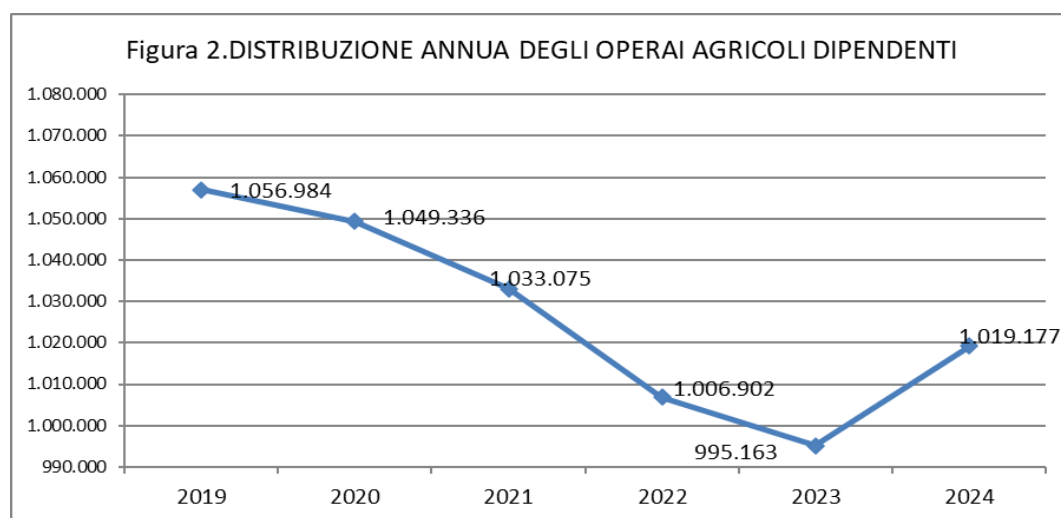

La distribuzione territoriale degli operai agricoli dipendenti nell'anno 2024, in base al luogo di lavoro, evidenzia che il Sud è l'area geografica che, con il 34,5%, presenta il maggior numero di lavoratori, seguita dal Nord-est con il 24,3%, dalle Isole con il 15,6%, dal Centro con il 14,0% e dal Nord-ovest con il 11,6%.

Prospetto 2: NUMERO DI OPERAI AGRICOLI DIPENDENTI PER REGIONE
ANNI 2023-2024

Regione	Anno		Variazione % 2024/2023
	2023	2024	
Piemonte	42.866	44.909	4,8%
Valle d'Aosta/Vallée d'Aoste	2.299	2.378	3,4%
Liguria	7.520	7.787	3,6%
Lombardia	61.404	62.951	2,5%
Trentino-Alto-Adige	55.339	55.532	0,3%
Veneto	69.171	76.477	10,6%
Friuli-Venezia Giulia	17.584	17.778	1,1%
Emilia-Romagna	91.871	98.041	6,7%
Toscana	58.426	62.190	6,4%
Umbria	14.371	14.982	4,3%
Marche	17.996	18.497	2,8%
Lazio	43.693	47.034	7,6%
Abruzzo	18.358	19.080	3,9%
Molise	4.405	4.522	2,7%
Campania	67.506	68.982	2,2%
Puglia	152.826	151.858	-0,6%
Basilicata	25.908	25.488	-1,6%
Calabria	83.981	81.184	-3,3%
Sicilia	136.798	136.748	-0,04%
Sardegna	22.841	22.759	-0,4%
Italia	995.163	1.019.177	2,4%
Nord Ovest	114.089	118.025	3,4%
Nord Est	233.965	247.828	5,9%
Centro	134.486	142.703	6,1%
Sud	352.984	351.114	-0,5%
Isole	159.639	159.507	-0,1%

A livello regionale, nell'ultimo anno, il numero di operai agricoli dipendenti aumenta, in modo particolare in Veneto (+10,6%), nel Lazio (+7,6%) e in Emilia-Romagna (+6,7%), mentre diminuisce in Calabria (-3,3%), in Basilicata (-1,6%) e in Puglia (-0,6%).

Le regioni in cui si concentra il maggior numero di lavoratori sono la Puglia (14,9%), la Sicilia (13,4%), l'Emilia-Romagna (9,6%) e la Calabria (8,0%). In termini di incidenza sulla popolazione totale² il Trentino Alto Adige è in testa, con 5 operai agricoli ogni 100 abitanti, mentre la media italiana è inferiore a 2.

² Il riferimento è al dato provvisorio ISTAT della popolazione residente al 1° gennaio 2025.

Figura 3: DISTRIBUZIONE PER CLASSE D'ETA' DEGLI OPERAI AGRICOLI DIPENDENTI NEL 2024

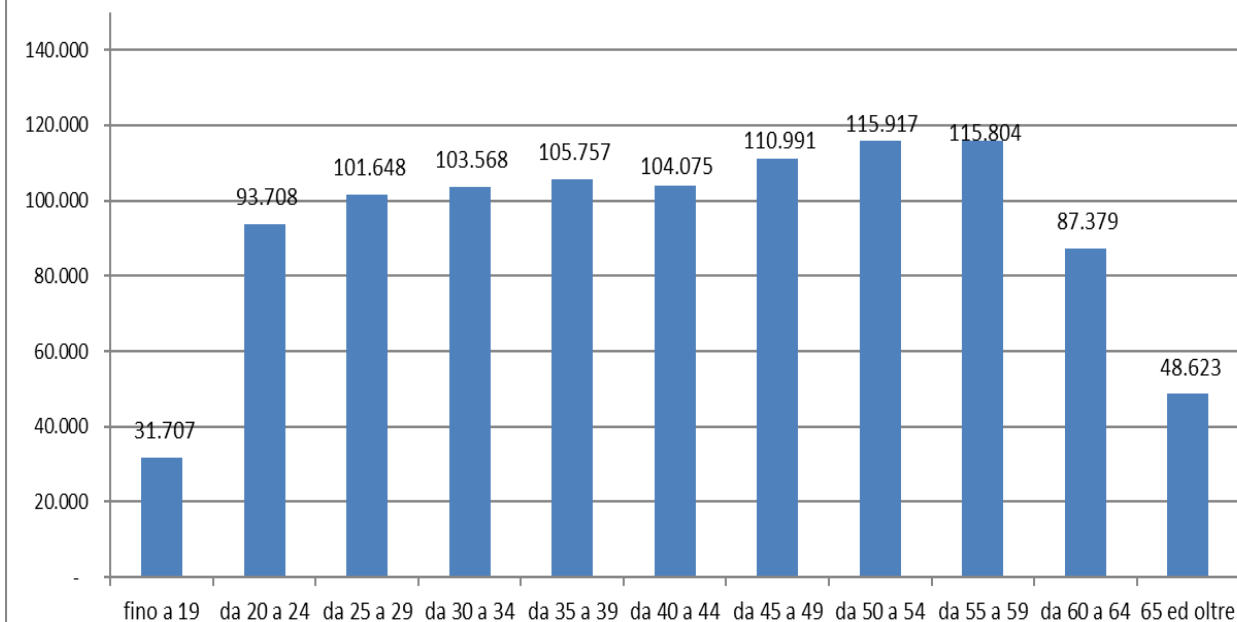

La classe d'età più numerosa nel 2024 risulta essere quella '50-54 anni', in cui si trova l' 11,4% dei lavoratori. Nelle classi d'età da 50 anni in poi si concentra più di un terzo (36,1%) dei lavoratori, mentre il 22,3% ha meno di 30 anni.

Figura 4. DISTRIBUZIONE ANNUA PER SESSO DEGLI OPERAI AGRICOLI DIPENDENTI

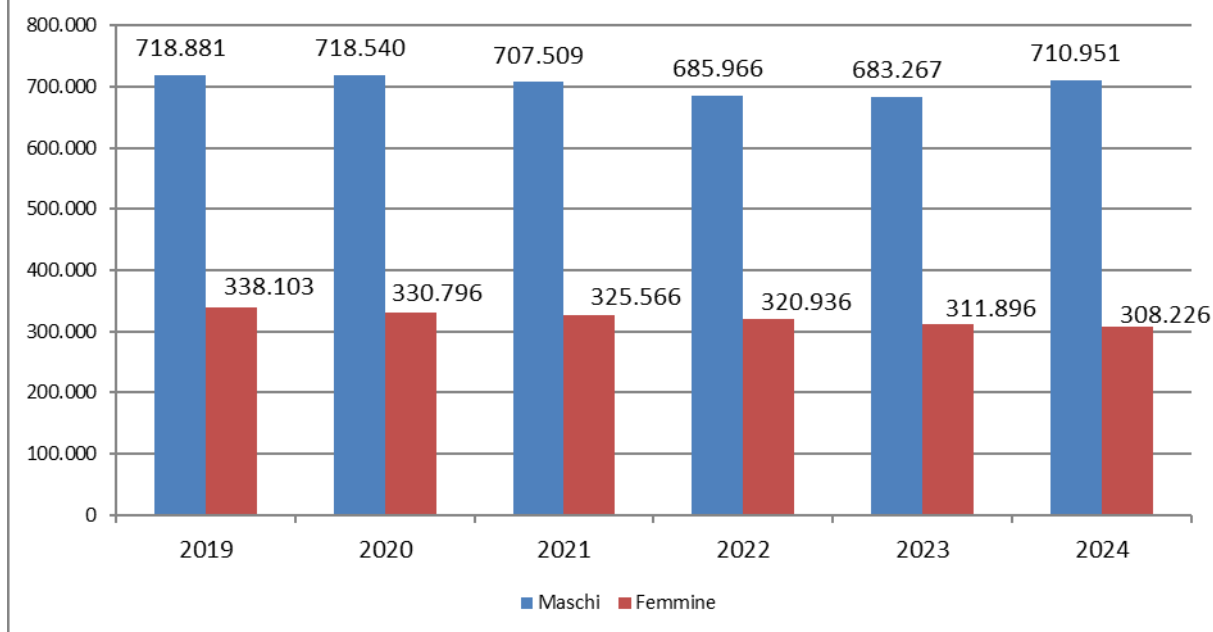

Dal 2018 al 2021, nella composizione per genere, la percentuale di donne sul totale dei lavoratori diminuisce, passando dal 32,6% al 31,5%, nel 2022 fa registrare un lieve aumento, attestandosi al 31,9%, invece la diminuzione riprende nel 2023 raggiungendo il 30,2% nel 2024.

LAVORATORI AGRICOLI AUTONOMI

Il numero di lavoratori agricoli autonomi passa da 422.841 nel 2023 a 414.746 nel 2024, con una diminuzione di circa 8.100 lavoratori, pari al -1,9%; tra le categorie di lavoratori autonomi, l'unica in aumento risulta essere quella degli Imprenditori Agricoli Professionali (IAP), che passa da 46.580 a 47.192, con un incremento pari a +1,3%.

Prospetto 3. DISTRIBUZIONE ANNUA PER CATEGORIA DEL NUMERO DI LAVORATORI AGRICOLI AUTONOMI

Anno	Coltivatori Diretti Coloni e Mezzadri	Imprenditori Agricoli Professionali	Totale
2019	403.751	42.126	445.877
2020	397.734	43.445	441.179
2021	391.687	45.002	436.689
2022	385.002	46.213	431.215
2023	376.261	46.580	422.841
2024	367.554	47.192	414.746

Figura 5. DISTRIBUZIONE PERCENTUALE PER CATEGORIA DEI LAVORATORI AGRICOLI AUTONOMI NEL 2024

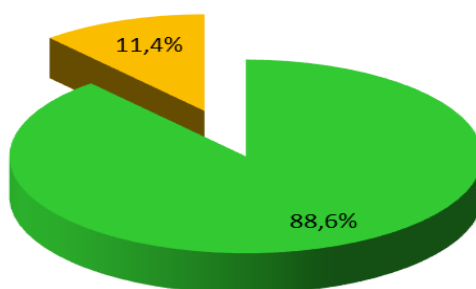

■ Coltivatori Diretti - Coloni e Mezzadri ■ Imprenditori Agricoli Professionali

Dal 2019 i 'Coltivatori Diretti-Coloni e Mezzadri' hanno avuto un continuo andamento decrescente, passando dai 403.751 lavoratori del 2019 ai 367.554 del 2024, facendo registrare una diminuzione complessiva pari a -9,0%. Tale categoria continua a essere, comunque, nettamente prevalente, rappresentando l'88,6% del totale del 2024.

Gli Imprenditori Agricoli Professionali evidenziano un trend in continua crescita, passando dai 42.126 lavoratori del 2019 ai 47.192 del 2024, facendo registrare un incremento pari al +12,0%.

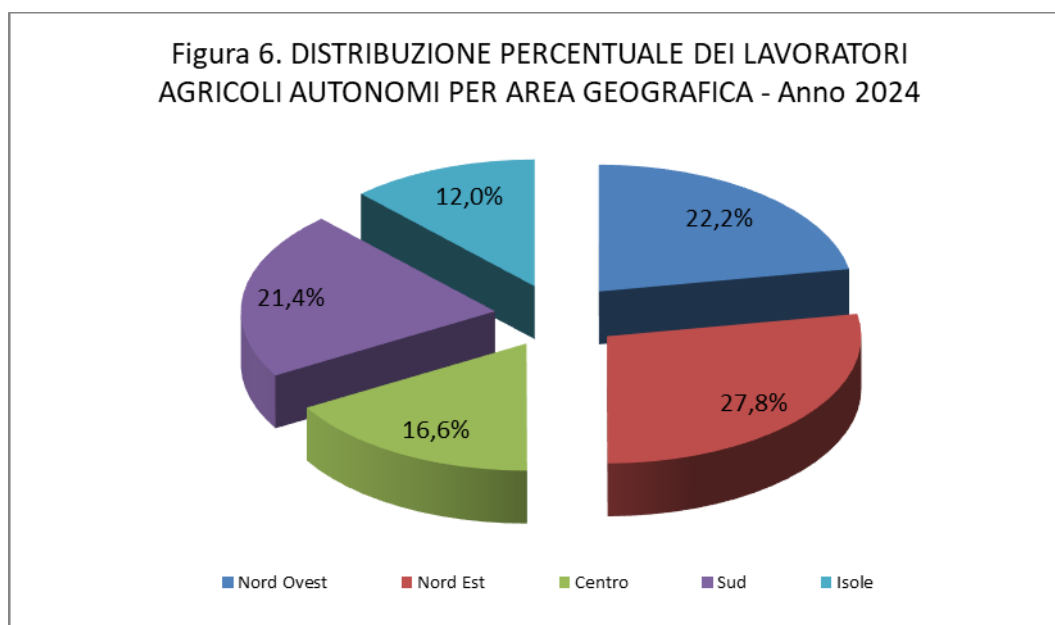

A livello territoriale, nel 2024 la metà dei lavoratori agricoli autonomi (50,0%) si trova nelle regioni del Nord. Il Nord-est è in particolare l'area geografica che, con il 27,8%, presenta il maggior numero di lavoratori agricoli autonomi, seguita dal Nord-ovest con il 22,2%, dal Sud con il 21,4%, dal Centro con il 16,6% e dalle Isole con il 12,0%.

Con riferimento alla distribuzione regionale, in Piemonte si concentra la maggior parte dei lavoratori agricoli autonomi, con 43.714 unità, pari al 10,5%, seguono il Veneto con 43.574 (10,5%), la Lombardia con 39.321 (9,5%) e l'Emilia-Romagna con 37.783 (9,1%).

Prospetto 4: NUMERO DI LAVORATORI AGRICOLI AUTONOMI PER REGIONE E SESSO
Anno 2024

Regione	Sesso		Totale
	Maschi	Femmine	
Piemonte	29.991	13.723	43.714
Valle d'Aosta/Vallée d'Aoste	872	509	1.381
Liguria	4.679	2.879	7.558
Lombardia	28.696	10.625	39.321
Trentino-Alto-Adige	16.747	9.129	25.876
Veneto	30.141	13.433	43.574
Friuli-Venezia Giulia	5.413	2.587	8.000
Emilia-Romagna	27.434	10.349	37.783
Toscana	15.902	9.830	25.732
Umbria	4.168	2.593	6.761
Marche	8.281	4.461	12.742
Lazio	14.562	9.119	23.681
Abruzzo	6.449	4.636	11.085
Molise	2.846	1.975	4.821
Campania	16.734	10.124	26.858
Puglia	20.317	8.648	28.965
Basilicata	4.932	2.647	7.579
Calabria	6.522	3.095	9.617
Sicilia	18.652	7.954	26.606
Sardegna	17.678	5.414	23.092
Italia	281.016	133.730	414.746
Nord Ovest	64.238	27.736	91.974
Nord Est	79.735	35.498	115.233
Centro	42.913	26.003	68.916
Sud	57.800	31.125	88.925
Isole	36.330	13.368	49.698

La composizione per genere tra i lavoratori autonomi fa registrare la prevalenza maschile, nel 2024 sono 281.016 i lavoratori, pari al 67,8%, mentre nel 2019 la quota di maschi era inferiore (66,5%).

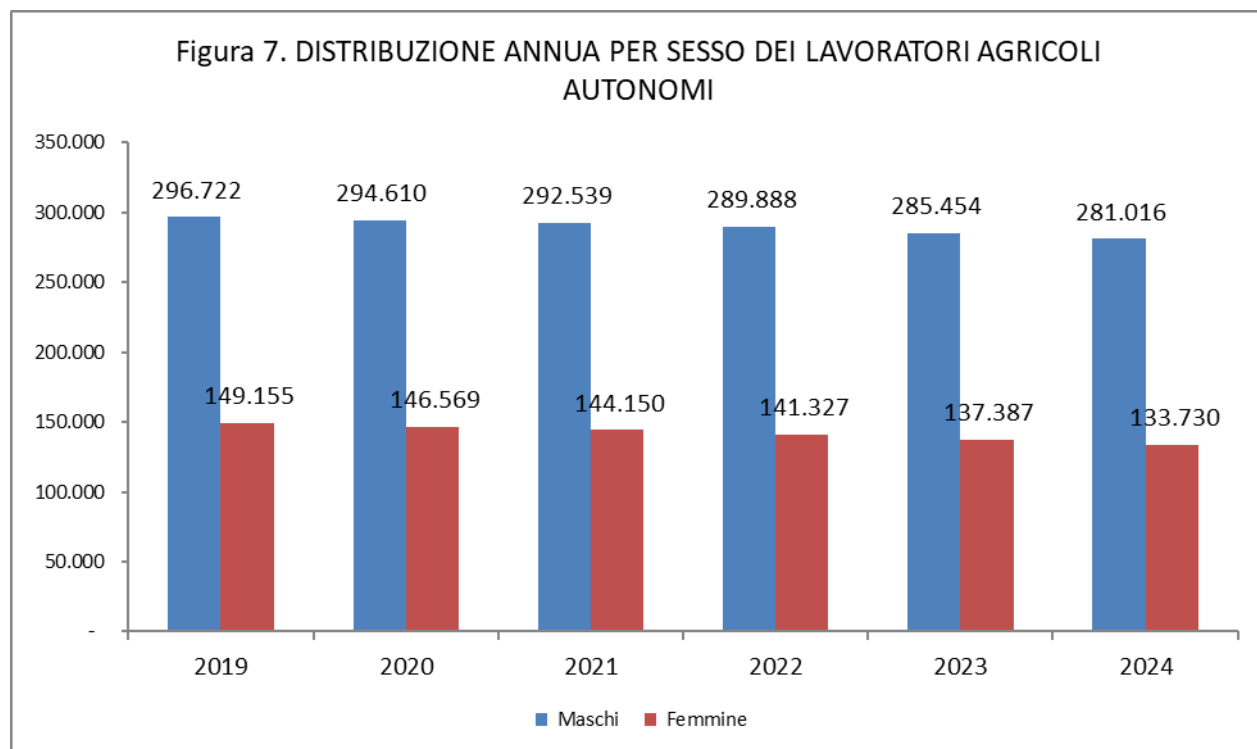

La classe d'età modale nel 2024 risulta essere quella '70 e oltre', con 64.558 lavoratori, pari al 15,6% del totale. Nelle classi d'età da 55 anni in poi si concentra il 51,5% dei lavoratori agricoli autonomi. L'età media dei lavoratori fa registrare un aumento, passando da 54,1 nel 2023 a 54,4 anni nel 2024.

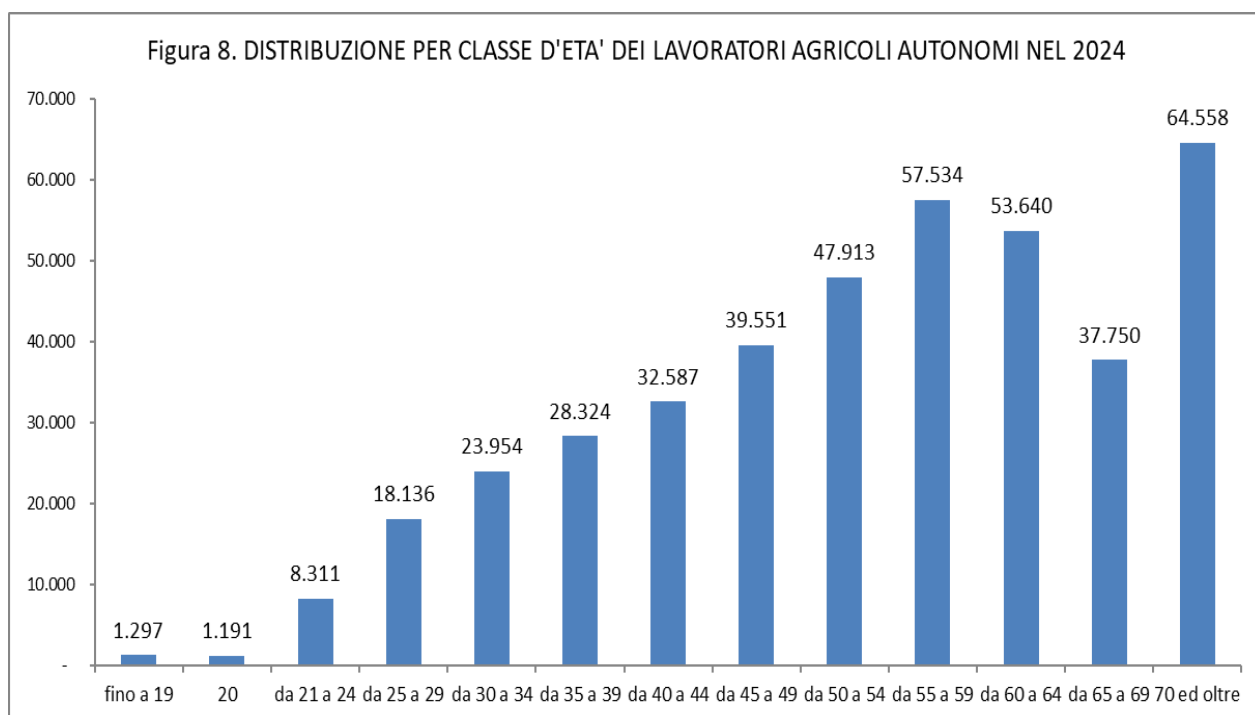

Il numero di aziende agricole autonome è passato da 345.258 dell'anno 2023 a 340.618 del 2024, registrando una lieve diminuzione, pari a -1,3%.

Nel periodo 2019-2024 il numero di aziende agricole autonome è diminuito di -14.305 unità, facendo registrare una diminuzione complessiva pari a -4,0%.

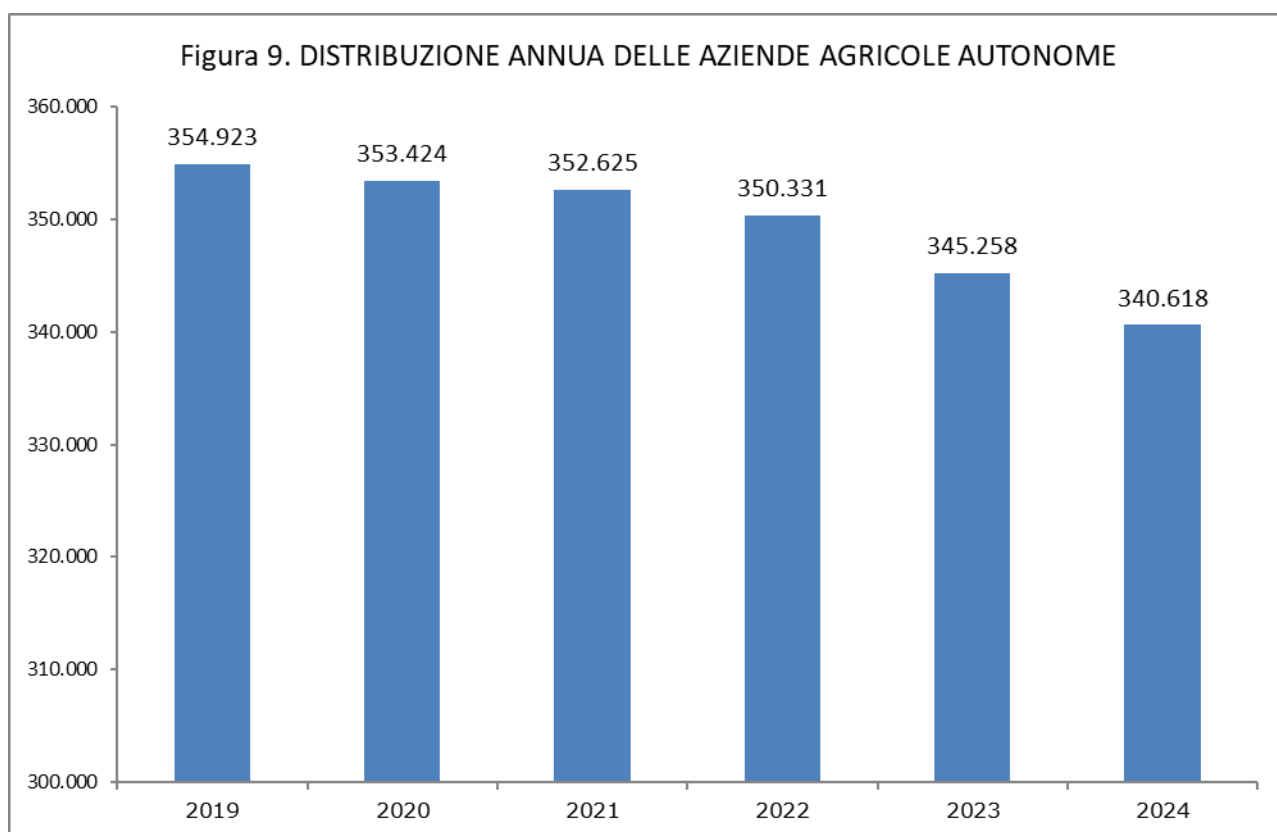

A livello regionale, nell'ultimo anno, il maggior decremento in percentuale si registra in Molise (-3,5%), Marche (-3,1%) e Emilia-Romagna (-2,9%), mentre le regioni in cui si registra quello minore sono Sicilia (-0,2%) e Lombardia (-0,5%).

Prospetto 5. NUMERO DI AZIENDE AGRICOLE AUTONOME PER REGIONE E ANNO

Regione	Anno					
	2019	2020	2021	2022	2023	2024
Piemonte	34.043	33.420	33.102	32.655	32.064	31.583
Valle d'Aosta/Vallée d'Aoste	1.167	1.128	1.131	1.113	1.103	1.071
Liguria	7.252	7.093	6.997	6.831	6.661	6.481
Lombardia	28.730	28.847	29.600	29.697	29.485	29.349
Trentino-Alto-Adige	16.257	16.139	16.082	16.031	15.875	15.629
Veneto	31.984	31.695	31.512	31.365	30.974	30.473
Friuli-Venezia Giulia	6.425	6.392	6.377	6.365	6.348	6.282
Emilia-Romagna	30.481	30.207	30.085	29.819	29.281	28.424
Toscana	22.727	22.510	22.424	22.281	21.941	21.632
Umbria	6.554	6.497	6.377	6.245	6.116	5.961
Marche	11.830	11.560	11.440	11.212	10.939	10.600
Lazio	21.720	21.495	21.244	20.868	20.500	21.053
Abruzzo	11.072	10.929	10.651	10.406	10.179	9.988
Molise	5.138	5.041	4.892	4.710	4.575	4.414
Campania	28.065	27.751	27.354	26.903	26.363	25.714
Puglia	26.388	26.842	27.295	27.967	27.670	27.459
Basilicata	7.750	7.715	7.630	7.521	7.385	7.266
Calabria	9.198	9.447	9.619	9.622	9.601	9.494
Sicilia	25.520	25.988	26.016	25.892	25.677	25.615
Sardegna	22.622	22.728	22.797	22.828	22.521	22.130
Totale	354.923	353.424	352.625	350.331	345.258	340.618
Nord Ovest	71.192	70.488	70.830	70.296	69.313	68.484
Nord Est	85.147	84.433	84.056	83.580	82.478	80.808
Centro	62.831	62.062	61.485	60.606	59.496	59.246
Sud	87.611	87.725	87.441	87.129	85.773	84.335
Isole	48.142	48.716	48.813	48.720	48.198	47.745

GLOSSARIO

Operaio agricolo dipendente: è un lavoratore dipendente che presta la propria opera manuale, dietro corrispettivo, per la coltivazione di fondi o allevamento di bestiame e per attività connesse a favore di una azienda agricola o di altro soggetto che svolge attività agricola. In particolare si distinguono in Operai a Tempo Determinato (OTD) e Operai a Tempo Indeterminato (OTI).

Un OTD, detto anche bracciante agricolo o giornaliero di campagna, viene assunto per l'esecuzione di lavori di breve durata, a carattere saltuario per compiere una fase lavorativa o in sostituzione di operai per i quali esiste il diritto di conservazione del posto.

Un OTI, detto anche salariato fisso, viene assunto con un contratto di lavoro senza scadenza.

Azienda che occupa operai agricoli dipendenti: è rappresentata da un datore di lavoro operante nel settore dell'agricoltura tenuto a presentare denuncia mensile all'INPS, al fine di dichiarare gli operai agricoli dipendenti, a tempo determinato e/o a tempo indeterminato, che hanno lavorato nei singoli mesi dell'anno.

Lavoratore agricolo autonomo: è un imprenditore agricolo che esercita un'attività diretta alla coltivazione del fondo, alla silvicoltura, all'allevamento di animali e attività connesse (art.1 del Decreto Legislativo n.228/2001).

La peculiarità dell'imprenditore agricolo, quindi, è data dal particolare contenuto del tipo di attività economica organizzata e mirata alla produzione di beni.

In particolare si distinguono in: Coltivatori Diretti, Coloni e Mezzadri e Imprenditori Agricoli Professionali.

I Coltivatori Diretti sono proprietari, affittuari, usufruttuari, pastori e assegnatari di fondi, nonché appartenenti ai rispettivi nuclei familiari che, direttamente e abitualmente, si dedicano alla coltivazione dei fondi, all'allevamento del bestiame e allo svolgimento delle attività connesse.

I Coloni e Mezzadri sono coloro che svolgono attività agricola sulla base di rapporti di natura associativa, scaturenti da contratti di mezzadria, colonia e soccida. Detti contratti, con l'entrata in vigore della legge 203/82, sono stati vietati e pertanto sono in via di estinzione.

Sono Imprenditori Agricoli Professionali coloro che, in possesso di conoscenze e competenze professionali, dedicano all'attività agricola di impresa, direttamente o in qualità di soci, almeno il 50% del proprio tempo di lavoro complessivo e che ricavano dalle attività medesime, almeno il 50% del proprio reddito globale da lavoro (25% per le aziende ubicate in zone svantaggiate di cui all'art. 17 del reg. CE n.1257/99).



Azienda agricola autonoma: è rappresentata dal lavoratore agricolo autonomo con figura di titolare. Esistono anche figure di collaboratori del titolare che lavorano nella stessa azienda agricola.

Area geografica: suddivisione geografica del territorio. Per l'Italia può articolarsi in: Nord-ovest (Piemonte, Valle d'Aosta, Lombardia, Liguria); Nord-est (Trentino-Alto Adige, Veneto, Friuli-Venezia Giulia, Emilia-Romagna); Centro (Toscana, Umbria, Marche, Lazio); Sud (Abruzzo, Molise, Campania, Puglia, Basilicata, Calabria); Isole (Sicilia, Sardegna).