

Reddito / Pensione di Cittadinanza

REPORT GENNAIO 2024

1. IL REDDITO E LA PENSIONE DI CITTADINANZA

Il Reddito di Cittadinanza (RdC) è una misura di politica attiva del lavoro e di contrasto alla povertà, alla disuguaglianza e all'esclusione sociale; si tratta di un sostegno economico ad integrazione dei redditi familiari finalizzato al reinserimento lavorativo e sociale. La durata prevista è pari a 18 mesi, rinnovabili.

Come stabilito dal DL n.4/2019, convertito in Legge n.26/2019, i cittadini possono richiederlo a partire dal 6 marzo 2019, obbligandosi a seguire un percorso personalizzato di inserimento lavorativo e di inclusione sociale.

Il beneficio assume la denominazione di Pensione di Cittadinanza (PdC) se il nucleo familiare è composto esclusivamente da uno o più componenti di età pari o superiore a 67 anni¹.

L'Osservatorio su Reddito e Pensione di Cittadinanza fornisce informazioni statistiche sui nuclei familiari percettori del beneficio economico e sugli importi erogati.

I dati pubblicati in questo Report si basano sulle domande trasmesse all'Istituto dai CAF, dai Patronati, dalle Poste Italiane e dalle domande presentate autonomamente dai cittadini.

La misura è abolita a far data dal 1 gennaio 2024.

1.1 NUCLEI FAMILIARI RICHIEDENTI PER ANNO

Chi richiede la prestazione è uno dei componenti il nucleo familiare. La domanda di prestazione può essere accolta ovvero respinta.

Nell'anno 2019 (da marzo a dicembre) hanno presentato una domanda per RdC/PdC 1,64 milioni di nuclei² familiari. Nel 2020 il numero di nuclei familiari richiedenti è stato pari a 1,46 milioni (in media ogni mese 122 mila nuclei). Nel 2021 hanno richiesto la prestazione 1,16 milioni di nuclei (in media ogni mese 97 mila nuclei). Nel 2022, i richiedenti sono stati 1,39 milioni (in media ogni mese 116 mila). Infine, nel 2023, i richiedenti sono stati 652 mila.

La distribuzione dei richiedenti risente della struttura organizzativa della prestazione: infatti si evidenzia un picco nel primo trimestre dell'anno 2019 che coincide con l'attivazione della prestazione a partire dal 6 marzo 2019, e un picco negli ultimi tre mesi dell'anno 2020, principalmente imputabile al fenomeno dei rinnovi delle prestazioni giunte a termine del primo ciclo (18 mesi) di erogazione di RdC; analogamente, un numero significativo di richiedenti nel

¹ Per effetto della modifica introdotta in sede di conversione dall'articolo 1, comma 2, del decreto-legge è concessa anche qualora il componente o i componenti del nucleo familiare di età pari o superiore a 67 anni, convivano esclusivamente con una o più persone in condizione di disabilità grave o di non autosufficienza (come definite ai fini ISEE), indipendentemente dall'età di tali soggetti.

² L'analisi dei nuclei richiedenti del presente paragrafo adotta come unità statistica di osservazione il codice fiscale del richiedente distinto per anno di presentazione della domanda: se nell'arco dello stesso anno il richiedente presenta più domande, nella statistica viene considerata solo quella relativa al mese più recente e quindi il richiedente rientra nel conteggio al massimo per una volta l'anno.

secondo trimestre 2022, dovuto nuovamente al fenomeno dei rinnovi delle prestazioni giunte a termine del secondo ciclo.

Analizzando i nuclei familiari richiedenti per canale di trasmissione (**Grafico 1**) si evince che nel primo anno di erogazione l'80% ha presentato domanda attraverso i CAF e i Patronati, il restante 20% utilizzando Poste Italiane. Nel 2020 CAF e Patronati rappresentano l'86%, Poste Italiane il 7%, mentre la nuova possibilità per i cittadini di presentare autonomamente domanda sui siti istituzionali preposti è scelta dal 7% dei nuclei. Dal 2021 si registra soprattutto un aumento delle domande presentate dai cittadini.

Grafico 1 – Nuclei richiedenti RdC/PdC per anno e canale di presentazione della domanda

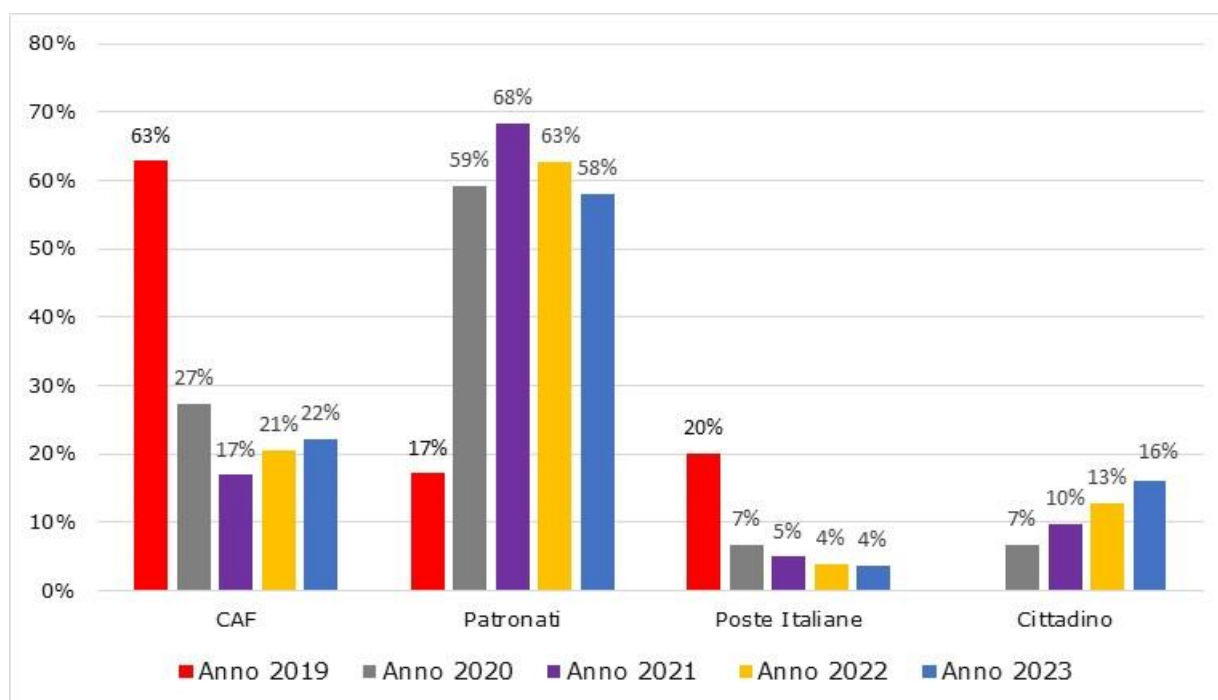

1.2 NUCLEI FAMILIARI BENEFICIARI PER ANNO

I nuclei beneficiari di almeno una mensilità di RdC/PdC nell'anno 2019 sono stati 1,1 milioni, per un totale di 2,7 milioni di persone coinvolte; nell'anno 2020 i nuclei sono stati 1,6 milioni, per un totale di 3,7 milioni di persone coinvolte. I numeri sono saliti ulteriormente nel 2021, infatti i nuclei beneficiari di almeno una mensilità sono risultati quasi 1,8 milioni per un totale di poco meno di 4 milioni di persone coinvolte (**Grafico 2; Tavola 1.2** dell'Appendice Statistica). Nel 2022 si è registrata una flessione: 1,7 milioni di nuclei per un totale di 3,7

milioni di persone. Da gennaio a dicembre 2023 c'è stata la presenza di 1,37 milioni di nuclei e 2,89 milioni di persone³.

L'importo medio mensile erogato è crescente nel tempo; complessivamente è aumentato del 14%, passando da 492 euro nell'anno 2019 a 563 attualmente. Il differenziale assoluto tra Sud/Isole da un lato e Nord dall'altro è stabilmente superiore a 100 euro al mese, mentre quello tra RdC e PdC oscilla attorno ai 300 euro al mese.

Grafico 2 – Nuclei beneficiari di RdC/PdC e importo mensile medio (€) per anno e tipologia di prestazione. (Numero di nuclei scala sinistra, importi scala destra).

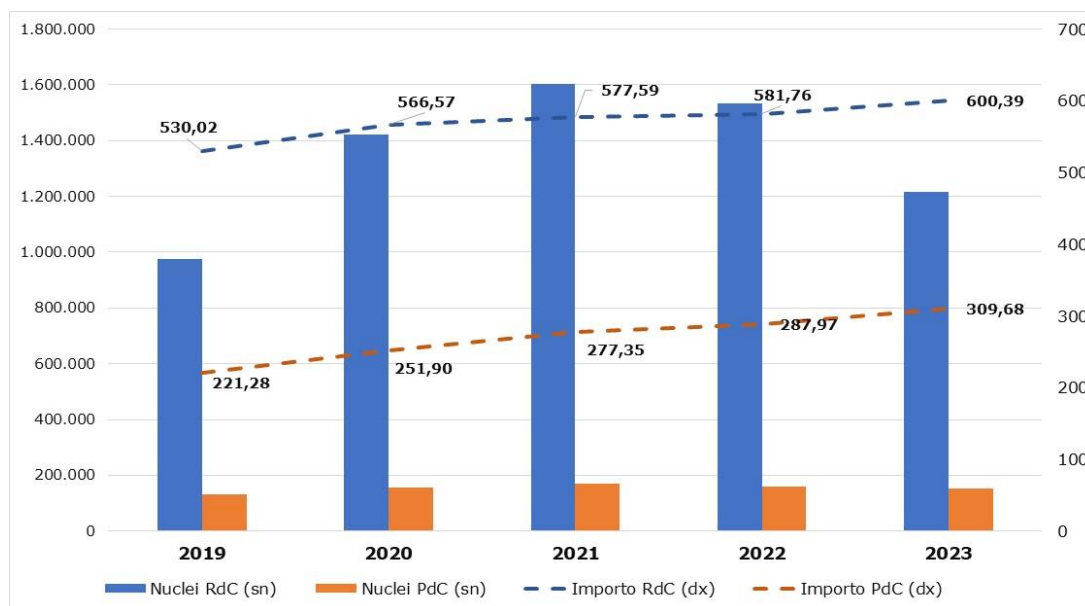

A ogni rinnovo mensile accade che alcuni nuclei beneficiari risultano non possedere il diritto alla prestazione. Infatti, la normativa in materia di RdC/PdC prevede che la sussistenza dei requisiti anagrafici, economici, patrimoniali e di compatibilità avvenga sia in sede di istruttoria sia in occasione di ogni rinnovo mensile. Laddove, successivamente alla istruttoria ed all'accoglimento della domanda venga rilevata l'insussistenza di uno o più requisiti, la domanda viene revocata, con il recupero delle prestazioni indebitamente erogate. Diversamente, se in sede di rinnovo viene accertato, per il tramite della DSU in corso di validità o attraverso le dichiarazioni rese tramite modello 'com esteso', il venir meno dei requisiti, la domanda decade "fisiologicamente"; se invece, dopo l'accoglimento della domanda, l'istituto viene a conoscenza di un evento non comunicato dal nucleo richiedente⁴ interviene la decadenza "sanzionatoria".

³ I dati del 2023 del report sono provvisori.

⁴ L'evento non comunicato può essere: una variazione del nucleo, un accertamento ispettivo, una verifica dell'ACI o un provvedimento giudiziario ex articolo 7 ter, emanato dal tribunale competente.

Tra gennaio e dicembre 2023 è stato revocato il beneficio a circa 56 mila nuclei: sono stati 72 mila nel 2022, 107 mila nell'anno 2021 e 25 mila nel 2020⁵ (**Tavola 1.3** dell'Appendice Statistica). I motivi per cui è possibile che il beneficio venga revocato sono molteplici. La motivazione più frequente è l'accertamento della "mancanza del requisito di residenza/cittadinanza".

I nuclei decaduti dal diritto nel 2023 sono stati 277 mila: nel 2022 sono stati 312 mila, 341 mila nell'anno 2021 e 255 mila nel 2020. La causa più frequente è legata alla variazione dell'ISEE, che supera la soglia prevista, causa che manifesta il suo effetto principalmente a febbraio, in occasione della presentazione della nuova DSU. Tra i motivi di decadenza rilevano anche i casi di variazione della composizione del nucleo familiare.

1.3 NUCLEI FAMILIARI BENEFICIARI – DICEMBRE 2023

Nel mese di dicembre 2023 i nuclei beneficiari di Reddito di Cittadinanza sono 598mila⁶, mentre i nuclei beneficiari di Pensione di Cittadinanza sono 124 mila, per un totale di un 722 mila nuclei. Tale composizione varia in virtù della zona geografica: i nuclei percettori di RdC, rispetto ai nuclei percettori di PdC, hanno un peso minore nelle regioni del Nord, e maggiore al Centro e soprattutto nel Sud e Isole.

A fronte di circa 722 mila nuclei percettori sono state coinvolte 1,56 milioni di persone, così ripartite: 1,09 milioni nelle regioni del Sud e nelle Isole, 270 mila nelle regioni del Nord e 200 mila in quelle del Centro (**Tavola 1.5** dell'Appendice Statistica).

La regione con il maggior numero di nuclei percettori di RdC/PdC è la Campania (22% delle prestazioni erogate), seguita da Sicilia (19%), Puglia (10%) e Lazio (10%); nelle quattro regioni citate risiede oltre il 60% dei nuclei beneficiari.

L'importo medio erogato nel mese di dicembre 2023 è di 551 euro con un differenziale assoluto di poco meno di 300 euro tra l'importo RdC (602 euro) e l'importo PdC (305 euro).

Poco meno del 60% dei nuclei percepisce un importo mensile fino a 600 euro mentre all'estremo opposto l'1,2% percepisce un importo mensile superiore a 1.200 euro (**Tavola 1.9**

⁵L'anno di revoca/decadenza è quello in cui è stata accertata la mancanza di uno dei requisiti.

⁶ Dal mese di agosto 2023 si registrano, con magnitudo progressiva sui percettori mensili, gli effetti dell'applicazione del limite di fruizione delle sette mensilità nel corso del 2023 per i percettori di RdC, ad eccezione dei nuclei in cui siano presenti minori, persone con disabilità o persone con almeno 60 anni di età ovvero nuclei per i quali sia stata comunicata la presa in carico dai servizi sociali, come previsto dall' art.1 c. 313/314 della Legge 197/2022 e art. 13, c. 5 del DL. n. 48/2023. Occorre comunque tener presente che il dato relativo ai mesi più recenti risente anche degli effetti legati alla dinamicità degli archivi amministrativi in relazione ai controlli sulle prestazioni erogate che possono determinare revocche o decadenze e dei supplementi istruttori che possono comportare la temporanea sospensione della prestazione.

dell'Appendice Statistica); tra tutte, la classe modale è quella dei nuclei mono componente con importo mensile compreso tra 400 e 600 euro (circa 147 mila, un nucleo su cinque).

Quanto alla cittadinanza, nel 91% dei casi il richiedente la prestazione risulta di cittadinanza italiana, nel 6% è un cittadino extra-comunitario in possesso di un permesso di soggiorno, nel 3% è un cittadino europeo ed infine, quota strettamente residuale, i familiari di tutti i casi precedenti (**Grafico 4**).

Grafico 3 – Nuclei beneficiari di RdC/PdC nel mese di dicembre 2023 per cittadinanza del richiedente

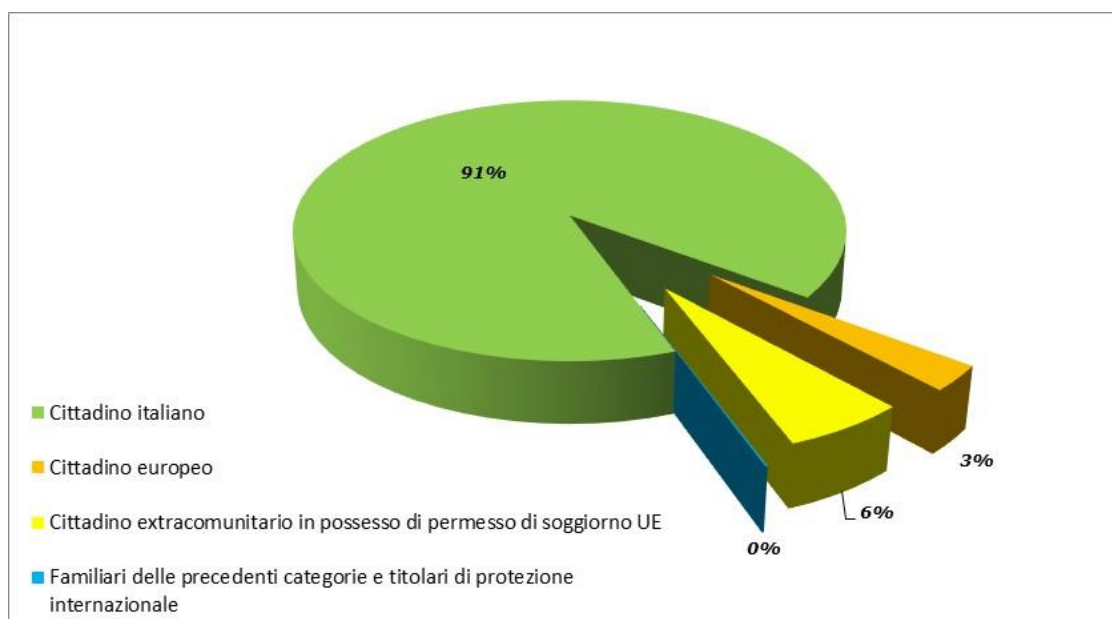

L'importo medio varia sensibilmente per numero di componenti il nucleo familiare, passando da un minimo di 429 euro, per i nuclei monocomponenti, a circa 800 euro per i nuclei da cinque componenti in su.

I nuclei con minori sono circa duecentocinquantamila e rappresentano il 35% dei nuclei beneficiari coprendo il 56% delle persone interessate. Tra i nuclei con minori, la classe modale è quella con tre componenti (**Tavola 1.7** dell'Appendice Statistica).

I nuclei con disabili sono più di 180mila e rappresentano il 25% dei nuclei beneficiari, coprendo il 24% delle persone interessate. Sul complesso dei nuclei con disabili, i nuclei monocomponenti sono 79 mila (il 44%, **Tavola 1.8** dell'Appendice Statistica).

Relativamente alle persone coinvolte, pari a 1,56 milioni, si sottolinea che: 415 mila sono under 18 (il 27%), ci sono in media 2,2 componenti per nucleo familiare, l'età media è circa 38 anni.

Analizzando i nuclei per numero di componenti, emerge che quelli composti da una sola persona (nuclei monocomponenti), a dicembre 2023, sono 317 mila (208 mila RdC, 109 mila PdC). Limitatamente ai 208 mila nuclei monocomponenti RdC, il successivo Prospetto 1 riporta la distribuzione per regione dei principali indicatori. L'incidenza dei nuclei monocomponenti sul totale dei nuclei è maggiore nelle regioni del Nord, e minore al Centro e soprattutto nel Sud e Isole. In Friuli-Venezia Giulia il 63% dei nuclei beneficiari è composto da una sola persona, in Campania il 22%.

Prospetto 1 – Nuclei monocomponenti beneficiari di RdC nel mese di dicembre 2023. Principali indicatori.

Regione	Numero nuclei = numero persone	% sul totale regionale	Importo medio	Età media
Piemonte	14.798	49%	512,77	54,9
Valle d'Aosta/Vallée d'Aoste	231	59%	485,51	55,8
Lombardia	19.599	49%	476,25	55,4
Trentino-Alto Adige/Südtirol	746	43%	433,83	54,6
Veneto	6.956	55%	466,91	55,9
Friuli-Venezia Giulia	2.796	63%	456,58	55,5
Liguria	5.525	53%	512,28	55,7
Emilia-Romagna	8.527	52%	464,58	55,2
Toscana	7.705	49%	485,34	55,4
Umbria	2.235	46%	484,60	55,0
Marche	2.900	48%	482,24	55,6
Lazio	23.779	43%	494,28	54,8
Abruzzo	4.763	44%	495,62	54,6
Molise	1.197	43%	474,15	54,1
Campania	30.903	22%	520,69	55,0
Puglia	20.016	33%	500,57	53,4
Basilicata	2.314	45%	478,37	52,7
Calabria	11.997	31%	474,66	53,1
Sicilia	31.435	26%	510,49	53,4
Sardegna	9.880	47%	471,31	54,5
Italia	208.302	35%	495,40	54,5

1.4 LE COMPONENTI ECONOMICHE DELLA PRESTAZIONE – DICEMBRE 2023

A livello economico il beneficio si compone di una parte a integrazione del reddito familiare fino 6.000 euro annui (elevata a 7.560 euro nel caso di Pensione di Cittadinanza) moltiplicata per il corrispondente parametro della scala di equivalenza ai fini del RdC/PdC, oltre che di un contributo per l'affitto o per il mutuo sulla base delle informazioni rilevabili dalla dichiarazione ISEE.

Il **Prospetto 2** mostra come varia l'importo medio della prestazione in funzione delle componenti economiche del beneficio: **nel mese di dicembre 2023** l'importo medio mensile più alto (oltre 690 euro) risulta essere quello percepito dai nuclei beneficiari di Reddito di Cittadinanza con a carico un mutuo, mentre quello più basso (meno di 260 euro) è percepito da coloro che godono della Pensione di Cittadinanza con a carico un canone di locazione.

Prospetto 2 – Nuclei beneficiari di RdC/PdC nel mese di dicembre 2023 per componenti economiche del beneficio

	RdC			PdC			Totale		
	Nuclei percettori	Importo medio mensile (euro)	Reddito medio annuo dichiarato dal nucleo (euro)	Nuclei percettori	Importo medio mensile (euro)	Reddito medio annuo dichiarato dal nucleo (euro)	Nuclei percettori	Importo medio mensile (euro)	Reddito medio annuo dichiarato dal nucleo (euro)
Senza mutuo e senza canone	325.364	547,50	1.565	54.205	364,41	3.600	379.569	521,35	1.856
Con mutuo	10.515	691,45	2.512	441	528,41	3.642	10.956	684,89	2.557
Con canone	261.977	666,70	3.496	69.604	256,91	6.468	331.581	580,67	4.120
Totale complessivo	597.856	602,26	2.428	124.250	304,77	5.207	722.106	551,07	2.906

2. CONFRONTO DEL REDDITO DI CITTADINANZA CON IL REI E CON IL REM

Nel corso degli ultimi anni sono state attivate diverse forme di contrasto alla povertà: nel gennaio 2018 è stato introdotto il Reddito di inclusione (ReI) che si è esaurito ad agosto 2020, ad aprile 2019 è stato avviato il Reddito/Pensione di cittadinanza, a maggio 2020, infine, a causa della pandemia, il Reddito di emergenza⁷, che ha requisiti meno stringenti rispetto al RdC/PdC per tutelare chi è rimasto escluso dal RdC/PdC stesso né ha diritto alle altre indennità.

Nel **Grafico 4** è rappresentata la distribuzione mensile, nei mesi di esistenza, delle misure descritte da aprile 2019 in poi. Il picco massimo dei percettori è stato raggiunto nel mese di maggio 2021 con 1,97 milioni di nuclei complessivamente raggiunti tra Reddito/Pensione di Cittadinanza e Reddito di Emergenza.

⁷ Il Reddito di emergenza non è una misura strutturale.

Grafico 4 – Distribuzione mensile dei nuclei percettori di ReI, RdC/PdC e Rem

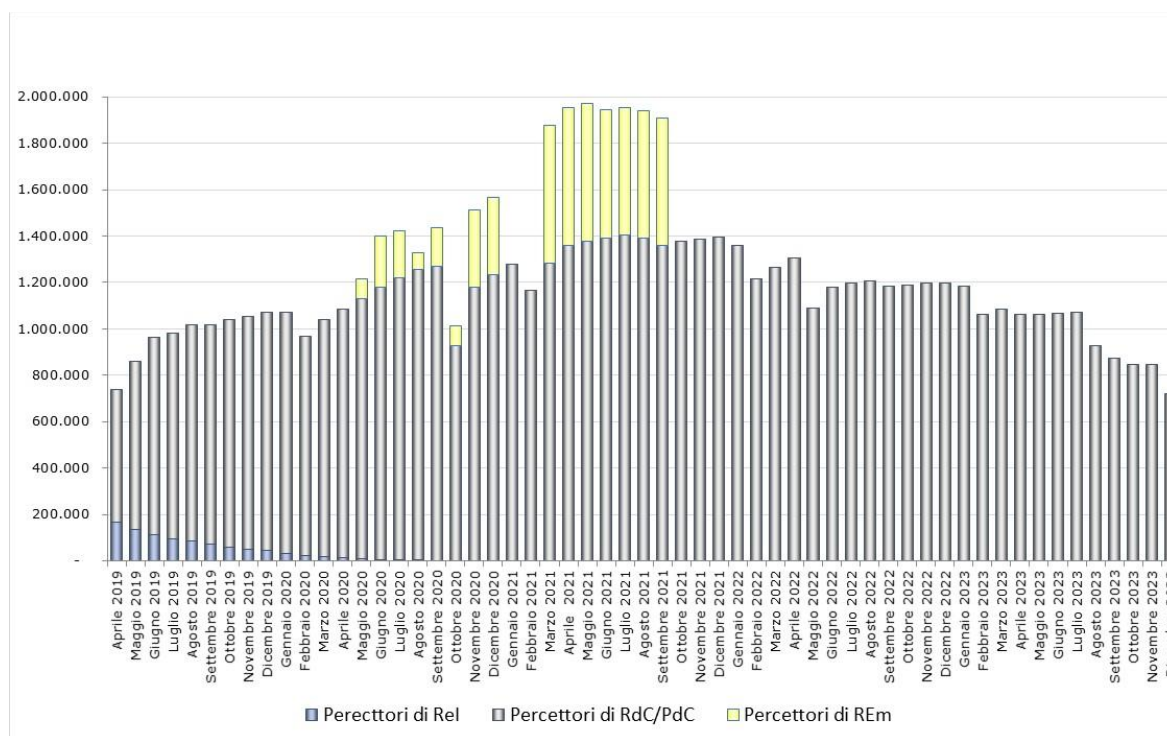

3. TASSO DI INCLUSIONE

Dall’analisi della distribuzione regionale delle persone coinvolte nell’erogazione del Reddito e della Pensione di Cittadinanza (**Grafico 6**), risulta che nell’anno 2022 le regioni con il tasso di inclusione (rapporto tra il numero di persone coinvolte e la popolazione residente) più elevato appartengono al Sud e sono la Campania, la Sicilia e la Calabria (rispettivamente 157, 148 e 130 persone coinvolte ogni mille abitanti); quelle con il tasso di inclusione più basso fanno parte del Nord e in particolare sono il Trentino Alto-Adige e il Veneto (rispettivamente 12 e 17 per mille).

Analizzando la distribuzione provinciale (**Grafico 7**), sempre nell’anno 2022, si evince che le province con il tasso di inclusione più elevato sono Napoli (194 persone coinvolte ogni mille abitanti), Palermo e Crotone (rispettivamente 189 e 183 persone coinvolte ogni mille abitanti); a seguire Catania e Caserta entrambe con 166 persone coinvolte ogni mille abitanti; all’esatto opposto si collocano quelle con il minor tasso di inclusione e cioè Bolzano e Belluno con 3 e 9 persone coinvolte ogni mille abitanti rispettivamente.

Grafico 5 –Tasso di Inclusione RdC/PdC per regione ogni mille abitanti. Anno 2022

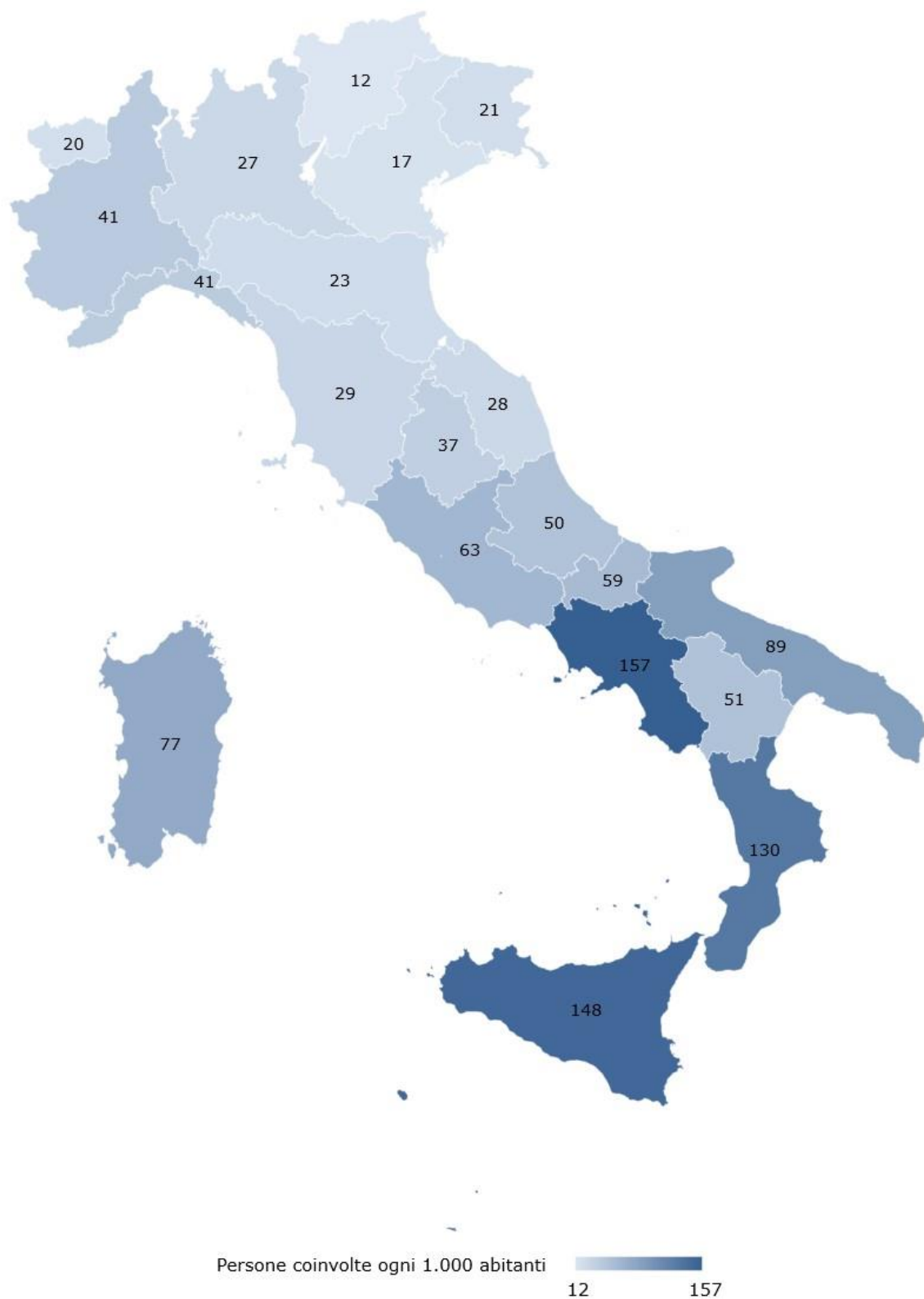

Valore medio nazionale: 62 persone ogni mille abitanti

Grafico 6 –Tasso di Inclusione RdC/PdC per provincia ogni mille abitanti. Anno 2022

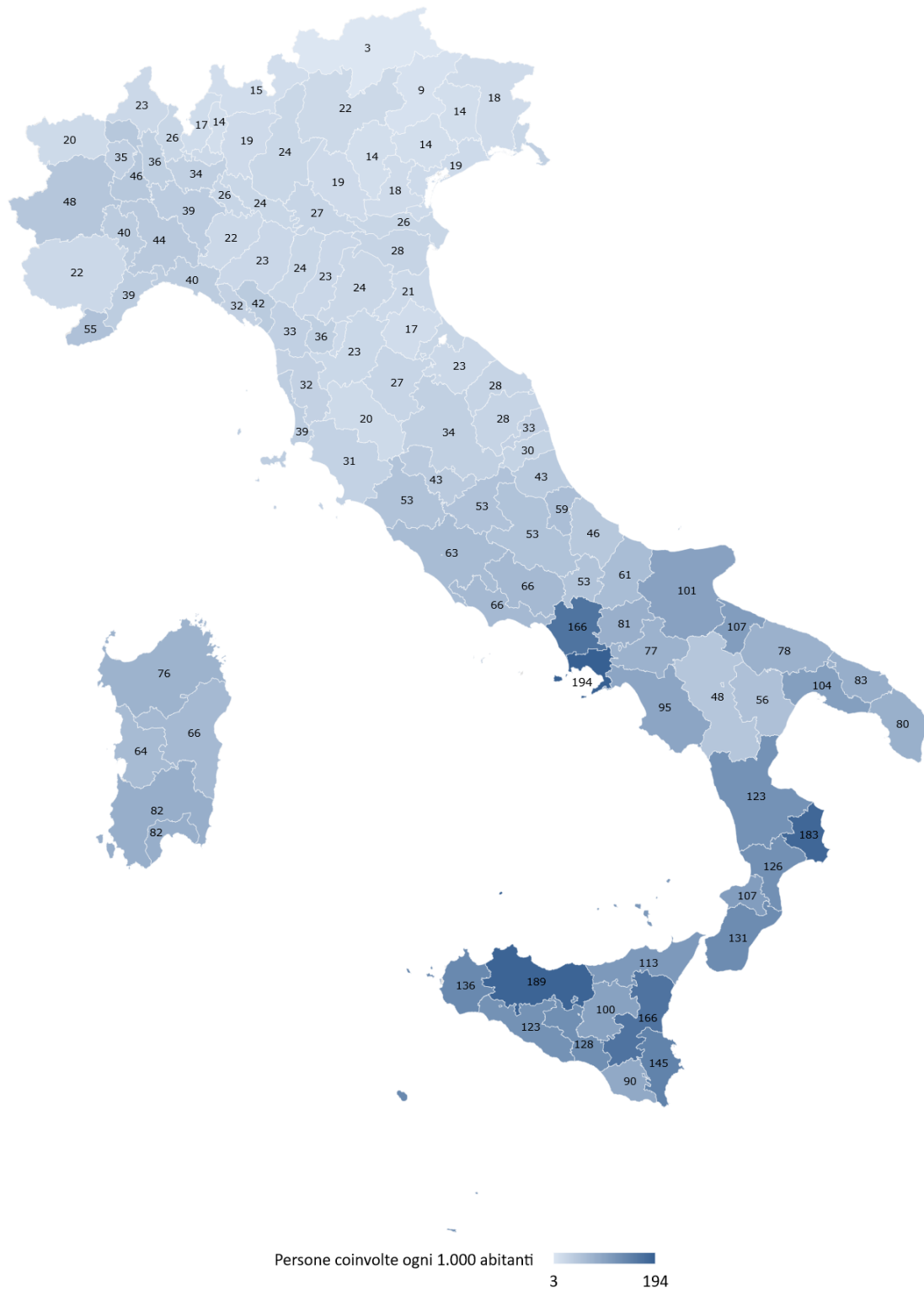

Valore medio nazionale: 62 persone ogni mille abitanti

Reddito / Pensione di Cittadinanza

OSSERVATORIO STATISTICO

I dati riportati nella presente Appendice Statistica si riferiscono ai nuclei percettori di RdC/PdC negli anni 2019-2023

Inps - lettura dati 30 gennaio 2024

INDICE

Osservatorio sul Reddito/Pensione di cittadinanza

- Tavola 1.1 - Nuclei richiedenti di RdC/PdC per anno e regione
- Tavola 1.1.1 - Nuclei richiedenti di RdC/PdC per anno e provincia
- Tavola 1.2 - Nuclei percettori di almeno una mensilità di RdC/PdC nell'anno di riferimento per regione
- Tavola 1.2.1 - Nuclei percettori di almeno una mensilità di Reddito di Cittadinanza nell'anno di riferimento per regione
- Tavola 1.2.2 - Nuclei percettori di almeno una mensilità di Pensione di Cittadinanza nell'anno di riferimento per regione
- Tavola 1.3 - Nuclei percettori di RdC/PdC con almeno una revoca/decadenza per anno e regione
- Tavola 1.4 - Nuclei percettori di RdC/PdC e importi erogati - dati mensili
- Tavola 1.5 - Nuclei percettori di RdC/PdC nel mese di Dicembre 2023 per regione e tipologia della prestazione
- Tavola 1.5.1 - Nuclei percettori di RdC/PdC nel mese di Dicembre 2023 per provincia e tipologia della prestazione
- Tavola 1.6 - Nuclei percettori di RdC/PdC nel mese di Dicembre 2023 per cittadinanza del richiedente e tipologia di prestazione
- Tavola 1.7 - Nuclei percettori di RdC/PdC nel mese di Dicembre 2023 per numero componenti e indicazione della presenza di minori
- Tavola 1.8 - Nuclei percettori di RdC/PdC nel mese di Dicembre 2023 per numero componenti e indicazione della presenza di disabili
- Tavola 1.9 - Nuclei percettori di RdC/PdC nel mese di Dicembre 2023 per classi di importo percepito e numero componenti il nucleo

Tavola 1.1 - Nuclei richiedenti* di RdC/PdC per anno e regione

Regione e Area geografica	Anno 2019 (Aprile - Dicembre)		Anno 2020 (Gennaio - Dicembre)		Anno 2021 (Gennaio - Dicembre)		Anno 2022 (Gennaio - Dicembre)		Anno 2023 (Gennaio - Dicembre)	
	Valori assoluti	Valori %	Valori assoluti	Valori %	Valori assoluti	Valori %	Valori assoluti	Valori %	Valori assoluti	Valori %
Piemonte	96.837	5,9%	80.954	5,5%	66.330	5,7%	73.454	5,3%	35.235	5,4%
Valle d'Aosta/Vallée d'Aoste	2.124	0,1%	1.369	0,1%	1.160	0,1%	1.137	0,1%	539	0,1%
Lombardia	163.633	10,0%	146.259	10,0%	120.913	10,4%	116.301	8,4%	54.626	8,4%
Trentino-Alto Adige/Südtirol	8.755	0,5%	6.272	0,4%	8.092	0,7%	7.033	0,5%	4.312	0,7%
Veneto	61.705	3,8%	44.533	3,1%	37.516	3,2%	37.633	2,7%	17.388	2,7%
Friuli-Venezia Giulia	20.929	1,3%	12.846	0,9%	10.892	0,9%	11.673	0,8%	5.375	0,8%
Liguria	36.069	2,2%	31.442	2,2%	24.313	2,1%	26.469	1,9%	12.747	2,0%
Emilia-Romagna	72.007	4,4%	52.720	3,6%	45.996	4,0%	47.265	3,4%	22.294	3,4%
Toscana	71.180	4,3%	54.207	3,7%	44.078	3,8%	46.680	3,4%	21.076	3,2%
Umbria	18.942	1,2%	15.028	1,0%	11.934	1,0%	13.220	0,9%	5.883	0,9%
Marche	29.504	1,8%	20.337	1,4%	15.441	1,3%	17.269	1,2%	8.073	1,2%
Lazio	147.974	9,0%	147.470	10,1%	129.472	11,1%	146.660	10,5%	68.976	10,6%
Abruzzo	34.879	2,1%	27.441	1,9%	20.967	1,8%	26.331	1,9%	11.682	1,8%
Molise	9.059	0,6%	7.797	0,5%	5.350	0,5%	6.986	0,5%	3.013	0,5%
Campania	284.990	17,4%	286.584	19,6%	227.186	19,5%	288.121	20,7%	136.911	21,0%
Puglia	142.371	8,7%	127.848	8,8%	98.596	8,5%	127.014	9,1%	59.707	9,2%
Basilicata	16.591	1,0%	11.989	0,8%	8.155	0,7%	11.651	0,8%	5.302	0,8%
Calabria	102.192	6,2%	89.816	6,2%	64.156	5,5%	90.113	6,5%	39.700	6,1%
Sicilia	252.791	15,4%	241.402	16,5%	183.562	15,8%	245.030	17,6%	115.144	17,7%
Sardegna	66.973	4,1%	53.294	3,7%	39.179	3,4%	52.005	3,7%	24.013	3,7%
Italia	1.639.505	100,0%	1.459.608	100,0%	1.163.288	100,0%	1.392.045	100,0%	651.996	100,0%
Nord	462.059	28,2%	376.395	25,8%	315.212	27,1%	320.965	23,1%	152.516	23,4%
Centro	267.600	16,3%	237.042	16,2%	200.925	17,3%	223.829	16,1%	104.008	16,0%
Sud e Isole	909.846	55,5%	846.171	58,0%	647.151	55,6%	847.251	60,9%	395.472	60,7%

(*) L'unità statistica di osservazione è il codice fiscale del richiedente distinto per anno di presentazione della domanda: se nell'arco dello stesso anno il richiedente presenta più domande, nella statistica viene considerata solo quella relativa al mese più recente e quindi il richiedente rientra nel conteggio al massimo per una volta l'anno

Tavola 1.1.1 - Nuclei richiedenti¹ di RdC/PdC per anno e provincia

Regione e Provincia	Anno 2019 (Aprile - Dicembre)		Anno 2020 (Gennaio - Dicembre)		Anno 2021 (Gennaio - Dicembre)		Anno 2022 (Gennaio - Dicembre)		Anno 2023 (Gennaio - Dicembre)	
	Valori assoluti	Valori %	Valori assoluti	Valori %	Valori assoluti	Valori %	Valori assoluti	Valori %	Valori assoluti	Valori %
Piemonte	96.837	5,9%	80.954	5,5%	66.330	5,7%	73.454	5,3%	35.235	5,4%
Alessandria	9.971	0,6%	7.990	0,5%	6.404	0,6%	7.540	0,5%	3.568	0,5%
Asti	4.569	0,3%	3.556	0,2%	2.924	0,3%	3.479	0,2%	1.683	0,3%
Biella	3.645	0,2%	2.675	0,2%	2.052	0,2%	2.486	0,2%	1.216	0,2%
Cuneo	8.149	0,5%	6.219	0,4%	5.358	0,5%	5.635	0,4%	2.782	0,4%
Novara	7.470	0,5%	5.796	0,4%	4.716	0,4%	5.279	0,4%	2.401	0,4%
Torino	56.726	3,5%	49.675	3,4%	40.471	3,5%	44.406	3,2%	21.378	3,3%
Verbano-Cusio-Ossola	2.332	0,1%	1.825	0,1%	1.663	0,1%	1.600	0,1%	748	0,1%
Vercelli	3.975	0,2%	3.218	0,2%	2.742	0,2%	3.029	0,2%	1.459	0,2%
Valle d'Aosta/Vallée d'Aoste	2.124	0,1%	1.369	0,1%	1.160	0,1%	1.137	0,1%	539	0,1%
Aosta	2.124	0,1%	1.369	0,1%	1.160	0,1%	1.137	0,1%	539	0,1%
Lombardia	163.633	10,0%	146.259	10,0%	120.913	10,4%	116.301	8,4%	54.626	8,4%
Bergamo	13.739	0,8%	10.939	0,7%	9.673	0,8%	9.003	0,6%	4.353	0,7%
Brescia	20.844	1,3%	15.637	1,1%	13.582	1,2%	12.904	0,9%	6.076	0,9%
Como	6.487	0,4%	4.894	0,3%	4.665	0,4%	4.796	0,3%	2.275	0,3%
Cremona	5.494	0,3%	4.401	0,3%	3.644	0,3%	3.692	0,3%	1.678	0,3%
Lecco	3.451	0,2%	2.386	0,2%	2.190	0,2%	2.151	0,2%	1.098	0,2%
Lodi	3.631	0,2%	2.866	0,2%	2.608	0,2%	2.662	0,2%	1.250	0,2%
Mantova	7.249	0,4%	5.074	0,3%	4.556	0,4%	4.449	0,3%	2.028	0,3%
Milano	64.512	3,9%	69.149	4,7%	53.411	4,6%	48.058	3,5%	22.240	3,4%
Monza-Brianza	11.056	0,7%	9.080	0,6%	8.515	0,7%	8.437	0,6%	4.066	0,6%
Pavia	12.135	0,7%	9.770	0,7%	7.763	0,7%	9.151	0,7%	4.449	0,7%
Sondrio	1.754	0,1%	1.309	0,1%	1.112	0,1%	1.208	0,1%	500	0,1%
Varese	13.281	0,8%	10.754	0,7%	9.194	0,8%	9.790	0,7%	4.613	0,7%
Trentino-Alto Adige/Südtirol	8.755	0,5%	6.272	0,4%	8.092	0,7%	7.033	0,5%	4.312	0,7%
Bolzano	838	0,1%	607	0,0%	793	0,1%	759	0,1%	400	0,1%
Trento	7.917	0,5%	5.665	0,4%	7.299	0,6%	6.274	0,5%	3.912	0,6%
Veneto	61.705	3,8%	44.533	3,1%	37.516	3,2%	37.633	2,7%	17.388	2,7%
Belluno	1.642	0,1%	1.179	0,1%	912	0,1%	898	0,1%	437	0,1%
Padova	12.036	0,7%	8.672	0,6%	7.202	0,6%	7.325	0,5%	3.467	0,5%
Rovigo	3.974	0,2%	2.868	0,2%	2.166	0,2%	2.527	0,2%	1.210	0,2%
Treviso	9.402	0,6%	6.434	0,4%	5.284	0,5%	5.331	0,4%	2.550	0,4%
Venezia	11.732	0,7%	8.901	0,6%	7.834	0,7%	7.691	0,6%	3.369	0,5%
Verona	13.194	0,8%	9.930	0,7%	8.440	0,7%	8.167	0,6%	3.584	0,5%
Vicenza	9.725	0,6%	6.549	0,4%	5.678	0,5%	5.694	0,4%	2.771	0,4%
Friuli-Venezia Giulia	20.929	1,3%	12.846	0,9%	10.892	0,9%	11.673	0,8%	5.375	0,8%
Gorizia	2.969	0,2%	1.769	0,1%	1.548	0,1%	1.578	0,1%	684	0,1%
Pordenone	3.930	0,2%	2.263	0,2%	1.898	0,2%	2.002	0,1%	885	0,1%
Trieste	5.869	0,4%	3.823	0,3%	3.197	0,3%	3.703	0,3%	1.730	0,3%
Udine	8.161	0,5%	4.991	0,3%	4.249	0,4%	4.390	0,3%	2.076	0,3%
Liguria	36.069	2,2%	31.442	2,2%	24.313	2,1%	26.469	1,9%	12.747	2,0%
Genova	20.154	1,2%	18.252	1,3%	13.607	1,2%	14.685	1,1%	7.123	1,1%
Imperia	5.973	0,4%	5.198	0,4%	4.257	0,4%	4.686	0,3%	2.304	0,4%
La Spezia	4.277	0,3%	3.210	0,2%	2.573	0,2%	2.807	0,2%	1.309	0,2%
Savona	5.665	0,3%	4.782	0,3%	3.876	0,3%	4.291	0,3%	2.011	0,3%
Emilia-Romagna	72.007	4,4%	52.720	3,6%	45.996	4,0%	47.265	3,4%	22.294	3,4%
Bologna	16.514	1,0%	12.565	0,9%	11.414	1,0%	11.451	0,8%	5.453	0,8%
Ferrara	6.237	0,4%	4.460	0,3%	3.821	0,3%	4.279	0,3%	2.148	0,3%
Forlì-Cesena	5.579	0,3%	3.789	0,3%	3.240	0,3%	3.248	0,2%	1.541	0,2%
Modena	11.531	0,7%	8.282	0,6%	7.269	0,6%	7.190	0,5%	3.261	0,5%
Parma	7.639	0,5%	5.643	0,4%	4.765	0,4%	4.618	0,3%	2.152	0,3%
Piacenza	3.982	0,2%	2.748	0,2%	2.617	0,2%	2.642	0,2%	1.203	0,2%
Ravenna	6.325	0,4%	4.257	0,3%	3.575	0,3%	3.791	0,3%	1.796	0,3%
Reggio Emilia	8.407	0,5%	6.221	0,4%	5.374	0,5%	5.656	0,4%	2.791	0,4%
Rimini	5.793	0,4%	4.755	0,3%	3.921	0,3%	4.390	0,3%	1.949	0,3%
Toscana	71.180	4,3%	54.207	3,7%	44.078	3,8%	46.680	3,4%	21.076	3,2%
Arezzo	6.116	0,4%	4.763	0,3%	3.781	0,3%	3.842	0,3%	1.709	0,3%
Firenze	15.872	1,0%	12.321	0,8%	11.026	0,9%	10.773	0,8%	4.823	0,7%
Grosseto	4.550	0,3%	3.411	0,2%	2.866	0,2%	3.077	0,2%	1.444	0,2%
Livorno	8.332	0,5%	6.407	0,4%	5.016	0,4%	5.550	0,4%	2.417	0,4%
Lucca	7.948	0,5%	6.118	0,4%	4.583	0,4%	5.260	0,4%	2.323	0,4%
Massa Carrara	5.255	0,3%	4.071	0,3%	2.799	0,2%	3.278	0,2%	1.488	0,2%
Pisa	8.592	0,5%	6.694	0,5%	5.374	0,5%	5.711	0,4%	2.627	0,4%
Pistoia	6.425	0,4%	4.742	0,3%	3.843	0,3%	4.415	0,3%	2.072	0,3%
Prato	4.046	0,2%	2.890	0,2%	2.475	0,2%	2.473	0,2%	1.182	0,2%
Siena	4.044	0,2%	2.790	0,2%	2.315	0,2%	2.301	0,2%	991	0,2%

Tavola 1.1.1 - Nuclei richiedenti* di RdC/PdC per anno e provincia

Regione e Provincia	Anno 2019 (Aprile - Dicembre)		Anno 2020 (Gennaio - Dicembre)		Anno 2021 (Gennaio - Dicembre)		Anno 2022 (Gennaio - Dicembre)		Anno 2023 (Gennaio - Dicembre)	
	Valori assoluti	Valori %	Valori assoluti	Valori %	Valori assoluti	Valori %	Valori assoluti	Valori %	Valori assoluti	Valori %
Umbria	18.942	1,2%	15.028	1,0%	11.934	1,0%	13.220	0,9%	5.883	0,9%
Perugia	13.735	0,8%	10.854	0,7%	8.534	0,7%	9.265	0,7%	4.085	0,6%
Terni	5.207	0,3%	4.174	0,3%	3.400	0,3%	3.955	0,3%	1.798	0,3%
Marche	29.504	1,8%	20.337	1,4%	15.441	1,3%	17.269	1,2%	8.073	1,2%
Ancona	9.241	0,6%	6.668	0,5%	5.159	0,4%	5.568	0,4%	2.682	0,4%
Ascoli Piceno	4.240	0,3%	2.998	0,2%	2.170	0,2%	2.486	0,2%	1.071	0,2%
Fermo	3.349	0,2%	2.545	0,2%	1.954	0,2%	2.246	0,2%	1.132	0,2%
Macerata	6.194	0,4%	4.181	0,3%	3.207	0,3%	3.432	0,2%	1.581	0,2%
Pesaro-Urbino	6.480	0,4%	3.945	0,3%	2.951	0,3%	3.537	0,3%	1.607	0,2%
Lazio	147.974	9,0%	147.470	10,1%	129.472	11,1%	146.660	10,5%	68.976	10,6%
Frosinone	15.191	0,9%	13.078	0,9%	9.594	0,8%	12.303	0,9%	5.583	0,9%
Latina	16.686	1,0%	15.458	1,1%	12.228	1,1%	14.716	1,1%	6.880	1,1%
Rieti	4.335	0,3%	3.725	0,3%	2.954	0,3%	3.355	0,2%	1.584	0,2%
Roma	103.179	6,3%	107.656	7,4%	98.904	8,5%	109.512	7,9%	51.676	7,9%
Viterbo	8.583	0,5%	7.553	0,5%	5.792	0,5%	6.774	0,5%	3.253	0,5%
Abruzzo	34.879	2,1%	27.441	1,9%	20.967	1,8%	26.331	1,9%	11.682	1,8%
Chieti	9.363	0,6%	7.183	0,5%	5.317	0,5%	7.099	0,5%	3.249	0,5%
L'Aquila	8.823	0,5%	7.028	0,5%	5.445	0,5%	6.326	0,5%	2.805	0,4%
Pescara	9.336	0,6%	7.510	0,5%	5.825	0,5%	7.622	0,5%	3.287	0,5%
Teramo	7.357	0,4%	5.720	0,4%	4.380	0,4%	5.284	0,4%	2.341	0,4%
Molise	9.059	0,6%	7.797	0,5%	5.350	0,5%	6.986	0,5%	3.013	0,5%
Campobasso	6.924	0,4%	5.771	0,4%	3.881	0,3%	5.226	0,4%	2.251	0,3%
Isernia	2.135	0,1%	2.026	0,1%	1.469	0,1%	1.760	0,1%	762	0,1%
Campania	284.990	17,4%	286.584	19,6%	227.186	19,5%	288.121	20,7%	136.911	21,0%
Avellino	14.130	0,9%	12.167	0,8%	8.374	0,7%	11.465	0,8%	5.162	0,8%
Benevento	9.329	0,6%	8.552	0,6%	5.902	0,5%	7.809	0,6%	3.438	0,5%
Caserta	50.460	3,1%	51.975	3,6%	41.913	3,6%	52.073	3,7%	24.622	3,8%
Napoli	170.633	10,4%	176.009	12,1%	142.748	12,3%	180.823	13,0%	86.782	13,3%
Salerno	40.438	2,5%	37.881	2,6%	28.249	2,4%	35.951	2,6%	16.907	2,6%
Puglia	142.371	8,7%	127.848	8,8%	98.596	8,5%	127.014	9,1%	59.707	9,2%
Bari	40.997	2,5%	36.035	2,5%	27.469	2,4%	33.738	2,4%	15.762	2,4%
Barletta-Andria-Trani	15.334	0,9%	13.731	0,9%	10.759	0,9%	13.908	1,0%	6.486	1,0%
Brindisi	13.345	0,8%	12.051	0,8%	9.218	0,8%	11.978	0,9%	5.598	0,9%
Foggia	23.809	1,5%	20.972	1,4%	16.415	1,4%	21.417	1,5%	9.899	1,5%
Lecce	25.803	1,6%	24.398	1,7%	18.600	1,6%	23.722	1,7%	11.163	1,7%
Taranto	23.083	1,4%	20.661	1,4%	16.135	1,4%	22.251	1,6%	10.799	1,7%
Basilicata	16.591	1,0%	11.989	0,8%	8.155	0,7%	11.651	0,8%	5.302	0,8%
Matera	6.046	0,4%	4.417	0,3%	3.156	0,3%	4.357	0,3%	1.996	0,3%
Potenza	10.545	0,6%	7.572	0,5%	4.999	0,4%	7.294	0,5%	3.306	0,5%
Calabria	102.192	6,2%	89.816	6,2%	64.156	5,5%	90.113	6,5%	39.700	6,1%
Catanzaro	17.754	1,1%	16.070	1,1%	11.059	1,0%	16.019	1,2%	6.980	1,1%
Cosenza	36.194	2,2%	31.554	2,2%	22.380	1,9%	32.236	2,3%	13.903	2,1%
Crotone	12.555	0,8%	10.702	0,7%	7.265	0,6%	10.638	0,8%	4.637	0,7%
Reggio Calabria	28.414	1,7%	25.180	1,7%	18.741	1,6%	24.963	1,8%	11.366	1,7%
Vibo Valentia	7.275	0,4%	6.310	0,4%	4.711	0,4%	6.257	0,4%	2.814	0,4%
Sicilia	252.791	15,4%	241.402	16,5%	183.562	15,8%	245.030	17,6%	115.144	17,7%
Agrigento	19.286	1,2%	17.969	1,2%	13.254	1,1%	18.335	1,3%	8.406	1,3%
Caltanissetta	13.208	0,8%	11.751	0,8%	8.281	0,7%	11.653	0,8%	5.063	0,8%
Catania	60.299	3,7%	59.379	4,1%	48.020	4,1%	59.844	4,3%	28.994	4,4%
Enna	6.778	0,4%	5.937	0,4%	4.154	0,4%	6.218	0,4%	2.755	0,4%
Messina	28.318	1,7%	25.477	1,7%	18.298	1,6%	25.698	1,8%	11.894	1,8%
Palermo	73.740	4,5%	71.063	4,9%	51.696	4,4%	72.963	5,2%	34.345	5,3%
Ragusa	10.126	0,6%	9.926	0,7%	8.632	0,7%	10.258	0,7%	4.806	0,7%
Siracusa	20.068	1,2%	19.797	1,4%	15.996	1,4%	20.162	1,4%	9.548	1,5%
Trapani	20.968	1,3%	20.103	1,4%	15.231	1,3%	19.899	1,4%	9.333	1,4%
Sardegna	66.973	4,1%	53.294	3,7%	39.179	3,4%	52.005	3,7%	24.013	3,7%
Cagliari	23.576	1,4%	19.147	1,3%	13.983	1,2%	18.855	1,4%	8.590	1,3%
Carbonia-Iglesias	5.910	0,4%	4.318	0,3%	3.288	0,3%	4.497	0,3%	2.139	0,3%
Medio-Campidano	3.961	0,2%	2.881	0,2%	1.992	0,2%	2.963	0,2%	1.396	0,2%
Nuoro	5.873	0,4%	4.524	0,3%	3.351	0,3%	4.367	0,3%	2.106	0,3%
Ogliastra	2.105	0,1%	1.607	0,1%	1.046	0,1%	1.415	0,1%	590	0,1%
Olbia-Tempio	4.542	0,3%	3.684	0,3%	3.270	0,3%	3.798	0,3%	1.883	0,3%
Oristano	6.191	0,4%	4.619	0,3%	3.277	0,3%	4.441	0,3%	2.275	0,3%
Sassari	14.815	0,9%	12.514	0,9%	8.972	0,8%	11.669	0,8%	5.034	0,8%
ITALIA	1.639.505	100,0%	1.459.608	100,0%	1.163.288	100,0%	1.392.045	100,0%	651.996	100,0%

(*) L'unità statistica di osservazione è il codice fiscale del richiedente distinto per anno di presentazione della domanda: se nell'arco dello stesso anno il richiedente presenta più domande, nella statistica viene considerata solo quella relativa al mese più recente e quindi il richiedente rientra nel conteggio al massimo per una volta l'anno

Tavola 1.2 - Nuclei percettori di almeno una mensilità di RdC/PdC nell'anno di riferimento per regione

Regione e Area geografica	Anno 2019 (Aprile - Dicembre)			Anno 2020 (Gennaio - Dicembre)			Anno 2021 (Gennaio - Dicembre)			Anno 2022 (Gennaio - Dicembre)			Anno 2023 (Gennaio - Dicembre)		
	Numero nuclei	Numero persone coinvolte	Importo medio mensile	Numero nuclei	Numero persone coinvolte	Importo medio mensile	Numero nuclei	Numero persone coinvolte	Importo medio mensile	Numero nuclei	Numero persone coinvolte	Importo medio mensile	Numero nuclei	Numero persone coinvolte	Importo medio mensile
Piemonte	62.557	134.501	459,63	88.118	183.863	497,05	98.288	195.559	513,72	90.107	174.390	518,33	70.297	129.437	525,29
Valle d'Aosta/Vallée d'Aoste	1.230	2.508	375,97	1.517	3.034	394,66	1.560	3.035	415,20	1.330	2.426	417,49	1.006	1.713	434,19
Lombardia	94.235	213.393	422,75	144.658	307.423	456,68	158.065	324.262	472,82	133.267	269.782	477,73	98.047	183.925	481,29
Trentino-Alto Adige/Südtirol	3.927	9.699	349,11	5.404	13.007	385,52	6.397	14.764	384,35	5.896	13.176	406,36	4.488	9.544	403,91
Veneto	33.656	72.340	391,91	45.347	95.795	421,52	48.308	97.296	436,90	42.846	81.966	451,97	32.248	56.752	456,59
Friuli-Venezia Giulia	12.621	24.243	369,58	15.409	29.062	416,32	15.777	28.405	427,46	14.543	24.847	430,01	11.351	17.970	431,96
Liguria	23.554	47.028	443,97	34.305	67.320	475,65	37.129	70.754	492,03	33.057	61.199	491,26	25.420	44.252	499,23
Emilia-Romagna	39.676	90.183	396,05	53.270	116.696	430,63	58.252	120.399	447,71	52.892	103.577	458,31	40.213	72.596	461,70
Toscana	41.433	91.735	421,46	55.453	120.010	449,92	60.313	124.621	464,73	54.021	106.249	473,58	40.118	73.067	478,40
Umbria	11.787	26.423	455,89	16.248	35.236	485,31	17.402	35.982	501,08	15.641	31.219	498,52	12.296	22.969	502,25
Marche	16.410	37.965	409,85	21.524	48.270	445,87	22.660	48.080	464,24	20.347	41.193	476,04	15.679	29.445	480,24
Lazio	98.360	216.992	475,04	152.635	325.343	510,50	187.549	378.963	526,32	183.402	358.324	528,23	140.827	266.422	538,74
Abruzzo	23.334	52.096	460,12	30.993	66.997	494,51	33.929	69.664	516,22	32.278	63.858	520,86	25.657	48.417	526,42
Molise	6.317	14.271	475,61	8.712	18.635	498,82	9.287	18.962	523,03	8.564	17.105	524,07	6.959	13.328	534,09
Campania	213.077	610.475	567,54	313.601	851.070	606,84	360.246	922.769	618,34	354.760	878.677	617,06	297.536	728.717	630,52
Puglia	101.802	257.011	504,15	141.562	342.425	535,50	157.121	362.707	551,11	154.184	346.253	550,90	128.411	279.448	560,73
Basilicata	11.094	24.256	440,40	13.716	28.825	464,12	14.364	28.665	490,73	14.167	27.454	508,69	11.981	22.453	522,78
Calabria	73.735	185.615	493,87	100.302	238.725	526,73	111.399	249.994	542,20	109.041	239.210	548,71	92.169	199.742	562,99
Sicilia	191.854	499.426	545,67	274.037	685.193	583,87	308.252	733.528	595,10	307.399	711.084	596,85	261.872	600.348	610,84
Sardegna	46.946	99.880	470,81	60.582	124.274	501,54	65.758	128.966	515,06	63.499	120.974	513,47	50.563	93.186	516,37
Italia	1.107.605	2.710.040	492,17	1.577.393	3.701.203	530,75	1.772.056	3.957.375	546,18	1.691.241	3.672.963	550,93	1.367.138	2.893.731	562,81
Nord	271.456	593.895	422,04	388.028	816.200	457,29	423.776	854.474	473,81	373.938	731.363	480,16	283.070	516.189	485,35
Centro	167.990	373.115	454,04	245.860	528.859	489,41	287.924	587.646	507,37	273.411	536.985	512,13	208.920	391.903	520,47
Sud e Isole	668.159	1.743.030	529,38	943.505	2.356.144	567,67	1.060.356	2.515.255	581,61	1.043.892	2.404.615	583,16	875.148	1.985.639	595,76

Tavola 1.2.1 - Nuclei percettori di almeno una mensilità di Reddito di Cittadinanza* nell'anno di riferimento per regione

Regione e Area geografica	Anno 2019 (Aprile - Dicembre)			Anno 2020 (Gennaio - Dicembre)			Anno 2021 (Gennaio - Dicembre)			Anno 2022 (Gennaio - Dicembre)			Anno 2023 (Gennaio - Dicembre)		
	Numero nuclei	Numero persone coinvolte	Importo medio mensile	Numero nuclei	Numero persone coinvolte	Importo medio mensile	Numero nuclei	Numero persone coinvolte	Importo medio mensile	Numero nuclei	Numero persone coinvolte	Importo medio mensile	Numero nuclei	Numero persone coinvolte	Importo medio mensile
Piemonte	53.964	125.096	500,61	78.029	172.790	537,30	87.457	183.750	548,36	79.341	162.660	559,52	59.882	118.086	572,84
Valle d'Aosta/Vallée d'Aoste	1.036	2.296	419,30	1.299	2.796	436,69	1.340	2.793	461,31	1.113	2.189	472,82	801	1.488	493,36
Lombardia	79.659	197.291	465,01	127.257	288.238	494,90	139.749	304.116	506,48	116.025	250.823	516,85	81.809	166.125	530,10
Trentino-Alto Adige/Südtirol	3.444	9.180	379,58	4.766	12.324	416,08	5.621	13.934	412,48	5.136	12.347	435,67	3.757	8.744	442,16
Veneto	26.655	64.692	446,81	37.367	87.076	478,53	40.203	88.452	486,44	35.811	74.252	498,70	25.693	49.598	511,09
Friuli-Venezia Giulia	10.399	21.822	408,59	13.003	26.435	458,30	13.207	25.619	467,24	12.005	22.083	474,41	8.910	15.351	484,64
Liguria	19.547	42.618	490,50	29.702	62.272	519,30	32.266	65.462	530,74	28.257	56.010	535,91	20.844	39.324	552,79
Emilia-Romagna	33.895	83.835	431,54	46.709	109.498	465,94	51.342	112.845	479,18	46.232	96.295	493,39	33.801	65.615	503,91
Toscana	35.063	84.607	462,93	48.343	112.081	490,79	52.815	116.306	500,77	47.091	98.551	512,86	33.751	66.060	525,85
Umbria	10.206	24.648	493,37	14.400	33.157	522,28	15.448	33.779	535,17	13.838	29.184	533,73	10.549	21.005	541,73
Marche	14.065	35.340	447,64	18.854	45.284	483,57	19.887	44.995	498,60	17.892	38.444	510,63	13.358	26.840	522,74
Lazio	84.943	201.800	514,36	136.869	307.579	544,24	169.969	359.319	552,02	166.305	339.293	553,37	124.386	248.256	571,99
Abruzzo	20.540	48.909	493,93	27.780	63.331	527,68	30.486	65.766	545,61	29.167	60.342	549,31	22.693	45.062	560,26
Molise	5.714	13.581	502,75	7.976	17.799	524,82	8.510	18.077	547,96	7.878	16.326	548,38	6.279	12.552	564,13
Campania	193.455	587.070	600,97	289.648	822.579	637,40	333.115	890.661	645,61	328.506	847.419	644,33	271.702	698.020	664,39
Puglia	91.331	244.770	535,90	128.946	327.637	566,64	143.272	346.480	579,47	141.209	331.038	578,77	116.067	265.006	593,04
Basilicata	9.913	22.915	468,50	12.359	27.290	493,07	12.961	27.078	518,54	12.991	26.125	531,53	10.859	21.195	548,77
Calabria	67.337	178.077	518,15	92.708	229.833	550,91	103.039	240.254	563,86	101.683	230.480	566,90	84.947	191.240	585,22
Sicilia	172.007	476.617	583,91	250.391	657.973	618,83	282.544	703.989	626,34	285.158	685.152	622,53	240.643	575.646	641,33
Sardegna	41.969	94.220	500,26	54.724	117.613	531,30	59.406	121.815	541,68	57.833	114.550	536,46	45.150	87.086	543,32
Italia	975.142	2.559.384	530,02	1.421.130	3.523.585	566,57	1.602.637	3.765.490	577,59	1.533.471	3.493.563	581,76	1.215.881	2.722.299	600,39
Nord	228.599	546.830	464,94	338.132	761.429	498,74	371.185	796.971	510,31	323.920	676.659	521,06	235.497	464.331	534,61
Centro	144.277	346.395	493,84	218.466	498.101	525,71	258.119	554.399	536,79	245.126	505.472	541,66	182.044	362.161	558,05
Sud e Isole	602.266	1.666.159	562,52	864.532	2.264.055	599,17	973.333	2.414.120	609,87	964.425	2.311.432	608,99	798.340	1.895.807	626,92

(*) :La classificazione per Reddito di Cittadinanza o Pensione di Cittadinanza si riferisce all'ultima tipologia di trattamento percepita nell'anno

Tavola 1.2.2 - Nuclei percettori di almeno una mensilità di Pensione di Cittadinanza* nell'anno di riferimento per regione

Regione e Area geografica	Anno 2019 (Aprile - Dicembre)			Anno 2020 (Gennaio - Dicembre)			Anno 2021 (Gennaio - Dicembre)			Anno 2022 (Gennaio - Dicembre)			Anno 2023 (Gennaio - Dicembre)		
	Numero nuclei	Numero persone coinvolte	Importo medio mensile	Numero nuclei	Numero persone coinvolte	Importo medio mensile	Numero nuclei	Numero persone coinvolte	Importo medio mensile	Numero nuclei	Numero persone coinvolte	Importo medio mensile	Numero nuclei	Numero persone coinvolte	Importo medio mensile
Piemonte	8.593	9.405	209,77	10.089	11.073	239,58	10.831	11.809	270,85	10.766	11.730	271,25	10.415	11.351	301,09
Valle d'Aosta/Vallée d'Aoste	194	212	157,18	218	238	189,06	220	242	193,19	217	237	192,52	205	225	234,79
Lombardia	14.576	16.102	201,55	17.401	19.185	239,21	18.316	20.146	263,77	17.242	18.959	267,06	16.238	17.800	287,92
Trentino-Alto Adige/Südtirol	483	519	153,87	638	683	183,13	776	830	215,55	760	829	241,96	731	800	255,43
Veneto	7.001	7.648	188,36	7.980	8.719	213,17	8.105	8.844	234,92	7.035	7.714	261,80	6.555	7.154	289,87
Friuli-Venezia Giulia	2.222	2.421	189,19	2.406	2.627	231,07	2.570	2.786	255,64	2.538	2.764	258,11	2.441	2.619	280,49
Liguria	4.007	4.410	221,36	4.603	5.048	248,77	4.863	5.292	277,21	4.800	5.189	276,39	4.576	4.928	302,03
Emilia-Romagna	5.781	6.348	198,62	6.561	7.198	230,20	6.910	7.554	254,56	6.660	7.282	264,21	6.412	6.981	286,67
Toscana	6.370	7.128	203,80	7.110	7.929	226,09	7.498	8.315	248,13	6.930	7.698	256,44	6.367	7.007	281,21
Umbria	1.581	1.775	220,17	1.848	2.079	246,81	1.954	2.203	269,50	1.803	2.035	275,07	1.747	1.964	310,93
Marche	2.345	2.625	195,83	2.670	2.986	226,75	2.773	3.085	250,05	2.455	2.749	267,74	2.321	2.605	287,95
Lazio	13.417	15.192	234,55	15.766	17.764	270,54	17.580	19.644	305,74	17.097	19.031	321,11	16.441	18.166	340,51
Abruzzo	2.794	3.187	214,90	3.213	3.666	247,02	3.443	3.898	277,78	3.111	3.516	290,02	2.964	3.355	309,97
Molise	603	690	212,80	736	836	250,18	777	885	267,55	686	779	277,00	680	776	293,98
Campania	19.622	23.405	250,44	23.953	28.491	278,55	27.131	32.108	305,20	26.254	31.258	307,49	25.834	30.697	325,49
Puglia	10.471	12.241	233,87	12.616	14.788	257,59	13.849	16.227	279,31	12.975	15.215	278,91	12.344	14.442	298,18
Basilicata	1.181	1.341	202,40	1.357	1.535	234,23	1.403	1.587	251,13	1.176	1.329	283,49	1.122	1.258	311,62
Calabria	6.398	7.538	237,51	7.594	8.892	269,15	8.360	9.740	293,71	7.358	8.730	319,51	7.222	8.502	341,41
Sicilia	19.847	22.809	225,29	23.646	27.220	253,31	25.708	29.539	270,41	22.241	25.932	290,55	21.229	24.702	309,72
Sardegna	4.977	5.660	221,18	5.858	6.661	256,76	6.352	7.151	283,25	5.666	6.424	307,08	5.413	6.100	328,65
Italia	132.463	150.656	221,28	156.263	177.618	251,90	169.419	191.885	277,35	157.770	179.400	287,97	151.257	171.432	309,68
Nord	42.857	47.065	201,23	49.896	54.771	233,50	52.591	57.503	259,47	50.018	54.704	266,65	47.573	51.858	291,23
Centro	23.713	26.720	221,36	27.394	30.758	253,02	29.805	33.247	283,73	28.285	31.513	297,70	26.876	29.742	319,95
Sud e Isole	65.893	76.871	234,00	78.973	92.089	262,81	87.023	101.135	285,78	79.467	93.183	297,89	76.808	89.832	317,44

(*):La classificazione per Reddito di Cittadinanza o Pensione di Cittadinanza si riferisce all'ultima tipologia di trattamento percepita nell'anno

Tavola 1.3 - Nuclei percettori di Rdc/PdC con almeno una revoca/decadenza per anno* e regione

Regione e Area geografica	Anno 2019 (Aprile - Dicembre)		Anno 2020 (Gennaio - Dicembre)		Anno 2021 (Gennaio - Dicembre)		Anno 2022 (Gennaio - Dicembre)		Anno 2023 (Gennaio - Dicembre)	
	Nuclei revocati dal diritto	Nuclei decaduti dal diritto	Nuclei revocati dal diritto	Nuclei decaduti dal diritto	Nuclei revocati dal diritto	Nuclei decaduti dal diritto	Nuclei revocati dal diritto	Nuclei decaduti dal diritto	Nuclei revocati dal diritto	Nuclei decaduti dal diritto
Piemonte	33	4.606	768	15.059	7.852	18.771	5.387	17.162	2.772	14.601
Valle d'Aosta/Vallée d'Aoste	6	161	27	342	101	480	43	339	24	264
Lombardia	139	6.689	7.520	24.286	22.442	32.344	7.933	29.248	4.247	23.895
Trentino-Alto Adige/Südtirol	1	529	140	1.154	297	1.613	261	1.555	120	1.260
Veneto	18	2.634	983	8.685	3.082	12.035	2.029	9.807	1.243	7.766
Friuli-Venezia Giulia	14	1.201	190	2.893	717	3.321	481	2.979	328	2.538
Liguria	4	1.666	485	5.609	3.514	7.151	1.444	6.572	2.459	5.451
Emilia-Romagna	29	3.643	1.021	10.271	4.517	13.000	2.116	11.680	1.165	10.059
Toscana	46	3.460	1.225	10.288	4.196	13.758	3.155	12.339	1.509	9.743
Umbria	5	898	496	2.613	1.562	3.555	490	3.038	369	2.766
Marche	6	1.573	354	4.071	1.581	5.175	982	4.388	407	3.723
Lazio	59	6.458	1.538	23.947	9.507	34.761	9.675	33.985	12.419	29.858
Abruzzo	39	1.830	424	5.534	1.432	7.042	1.178	6.173	674	5.500
Molise	10	434	130	1.483	718	1.657	315	1.559	170	1.389
Campania	113	13.581	2.158	47.242	18.366	65.557	15.039	60.976	9.450	56.316
Puglia	198	7.375	2.495	22.929	7.009	29.464	4.870	27.684	3.479	27.364
Basilicata	2	952	151	2.586	606	2.894	282	2.588	248	2.362
Calabria	24	4.690	1.540	15.494	7.299	19.698	3.644	17.303	3.519	16.766
Sicilia	97	13.435	2.889	40.595	10.342	56.149	9.588	51.374	9.506	45.252
Sardegna	15	3.350	314	10.085	1.918	12.748	3.116	11.189	1.447	10.539
Italia	858	79.165	24.848	255.166	107.058	341.173	72.028	311.938	55.555	277.412
Nord	244	21.129	11.134	68.299	42.522	88.715	19.694	79.342	12.358	65.834
Centro	116	12.389	3.613	40.919	16.846	57.249	14.302	53.750	14.704	46.090
Sud e Isole	498	45.647	10.101	145.948	47.690	195.209	38.032	178.846	28.493	165.488

(*): l'anno di revoca/decadenza è quello in cui è stata accertata la mancanza di uno dei requisiti

Tavola 1.4 - Nuclei percettori di RdC/PdC e importi erogati - dati mensili

Mese	Percettori di RdC			Percettori di PdC			Percettori di RdC/PdC		
	Numero nuclei	Importo totale erogato	Importo medio erogato	Numero nuclei	Importo totale erogato	Importo medio erogato	Numero nuclei	Importo totale erogato	Importo medio erogato
Aprile 2019	512.569	271.796.500	530,26	58.257	12.504.338	214,64	570.826	284.300.839	498,05
Maggio 2019	642.687	342.737.412	533,29	82.525	17.033.464	206,40	725.212	359.770.876	496,09
Giugno 2019	745.720	382.297.527	512,66	102.744	21.013.817	204,53	848.464	403.311.343	475,34
Luglio 2019	778.175	393.061.258	505,11	110.287	23.226.500	210,60	888.462	416.287.758	468,55
Agosto 2019	818.167	415.731.962	508,13	116.042	25.450.000	219,32	934.209	441.181.962	472,25
Settembre 2019	829.819	419.616.256	505,67	117.459	25.280.715	215,23	947.278	444.896.970	469,66
Ottobre 2019	861.960	437.663.378	507,75	120.447	26.198.891	217,51	982.407	463.862.269	472,17
Novembre 2019	881.306	474.012.724	537,85	119.674	26.755.648	223,57	1.000.980	500.768.372	500,28
Dicembre 2019	906.716	558.116.750	615,54	121.850	28.174.095	231,22	1.028.566	586.290.845	570,01
Gennaio 2020	920.175	504.921.176	548,72	121.339	28.768.337	237,09	1.041.514	533.689.513	512,42
Febbraio 2020	837.916	480.582.729	573,55	109.687	25.704.903	234,35	947.603	506.287.632	534,28
Marzo 2020	906.426	516.575.057	569,90	114.308	26.198.684	229,19	1.020.734	542.773.741	531,75
Aprile 2020	955.432	547.148.655	572,67	116.897	27.246.545	233,08	1.072.329	574.395.200	535,65
Maggio 2020	1.005.067	577.697.954	574,79	118.598	28.104.155	236,97	1.123.665	605.802.109	539,13
Giugno 2020	1.054.651	605.572.989	574,19	120.998	28.980.619	239,51	1.175.649	634.553.608	539,75
Luglio 2020	1.090.317	619.804.451	568,46	123.530	29.994.118	242,81	1.213.847	649.798.569	535,32
Agosto 2020	1.128.222	638.030.508	565,52	125.925	31.083.778	246,84	1.254.147	669.114.286	533,52
Settembre 2020	1.141.756	648.810.475	568,26	127.239	31.732.508	249,39	1.268.995	680.542.983	536,28
Ottobre 2020	799.041	435.267.513	544,74	128.992	32.303.225	250,43	928.033	467.570.738	503,83
Novembre 2020	1.047.875	591.570.234	564,54	131.720	33.576.352	254,91	1.179.595	625.146.586	529,97
Dicembre 2020	1.099.833	619.434.838	563,21	133.320	34.308.075	257,34	1.233.153	653.742.913	530,14
Gennaio 2021	1.148.388	660.671.994	575,30	131.986	35.300.587	267,46	1.280.374	695.972.581	543,57
Febbraio 2021	1.045.917	607.651.902	580,98	119.843	30.453.847	254,11	1.165.760	638.105.749	547,37
Marzo 2021	1.158.465	667.911.165	576,55	124.949	31.746.290	254,07	1.283.414	699.657.455	545,15
Aprile 2021	1.229.141	711.125.876	578,56	129.345	33.409.969	258,30	1.358.486	744.535.845	548,06
Maggio 2021	1.243.132	720.027.663	579,20	132.179	34.507.580	261,07	1.375.311	754.535.243	548,63
Giugno 2021	1.254.901	727.209.060	579,50	134.267	35.404.853	263,69	1.389.168	762.613.913	548,97
Luglio 2021	1.266.148	731.587.964	577,81	136.245	36.281.263	266,29	1.402.393	767.869.227	547,54
Agosto 2021	1.251.268	720.072.733	575,47	137.894	37.115.484	269,16	1.389.162	757.188.216	545,07
Settembre 2021	1.221.880	704.784.709	576,80	138.864	37.904.185	272,96	1.360.744	742.688.893	545,80
Ottobre 2021	1.235.683	710.222.086	574,76	140.734	38.729.840	275,20	1.376.417	748.951.925	544,13
Novembre 2021	1.241.978	713.588.409	574,56	142.698	39.848.264	279,25	1.384.676	753.436.673	544,12
Dicembre 2021	1.252.054	721.381.657	576,16	144.294	40.529.363	280,88	1.396.348	761.911.020	545,65
Gennaio 2022	1.238.649	713.521.373	576,05	122.512	34.453.524	281,23	1.361.161	747.974.897	549,51
Febbraio 2022	1.102.359	661.421.993	600,01	111.923	33.653.636	300,69	1.214.282	695.075.629	572,42
Marzo 2022	1.151.211	662.064.808	575,10	114.119	28.171.567	246,86	1.265.330	690.236.374	545,50
Aprile 2022	1.185.292	690.120.644	582,24	118.020	31.462.784	266,59	1.303.312	721.583.428	553,65
Maggio 2022	966.828	554.270.171	573,29	120.484	32.701.027	271,41	1.087.312	586.971.198	539,84
Giugno 2022	1.055.065	613.663.906	581,64	122.726	33.687.549	274,49	1.177.791	647.351.454	549,63
Luglio 2022	1.076.886	625.664.657	580,99	120.512	32.632.551	270,78	1.197.398	658.297.208	549,77
Agosto 2022	1.084.408	628.489.760	579,57	121.654	33.318.060	273,88	1.206.062	661.807.820	548,73
Settembre 2022	1.059.449	615.682.293	581,13	122.942	34.493.687	280,57	1.182.391	650.175.980	549,88
Ottobre 2022	1.062.465	618.671.818	582,30	124.613	35.391.540	284,01	1.187.078	654.063.358	550,99
Novembre 2022	1.072.757	624.327.974	581,98	126.438	36.356.380	287,54	1.199.195	660.684.354	550,94
Dicembre 2022	1.072.460	621.009.008	579,05	124.487	36.326.372	291,81	1.196.947	657.335.380	549,18

Mese	Percettori di RdC			Percettori di PdC			Percettori di RdC/PdC		
	Numero nuclei	Importo totale erogato	Importo medio erogato	Numero nuclei	Importo totale erogato	Importo medio erogato	Numero nuclei	Importo totale erogato	Importo medio erogato
Gennaio 2023	1.060.369	627.288.103	591,58	122.371	37.845.970	309,27	1.182.740	665.134.072	562,37
Febbraio 2023	952.274	572.458.583	601,15	110.248	33.346.049	302,46	1.062.522	605.804.632	570,16
Marzo 2023	973.464	582.477.510	598,36	113.530	32.702.962	288,06	1.086.994	615.180.473	565,95
Aprile 2023	944.970	564.667.341	597,55	116.548	33.606.784	288,35	1.061.518	598.274.125	563,60
Maggio 2023	944.574	564.673.788	597,81	118.517	34.520.686	291,27	1.063.091	599.194.474	563,63
Giugno 2023	945.907	563.869.787	596,12	120.271	35.115.174	291,97	1.066.178	598.984.961	561,81
Luglio 2023	948.750	565.539.136	596,09	121.810	36.788.951	302,02	1.070.560	602.328.086	562,63
Agosto 2023*	805.666	484.294.451	601,11	123.007	37.134.356	301,89	928.673	521.428.807	561,48
Settembre 2023	747.595	451.308.636	603,68	123.739	37.751.658	305,09	871.334	489.060.294	561,28
Ottobre 2023	725.940	440.109.509	606,26	122.674	36.753.687	299,60	848.614	476.863.197	561,93
Novembre 2023	721.781	438.793.346	607,93	124.035	37.814.727	304,87	845.816	476.608.073	563,49
Dicembre 2023	597.856	360.066.166	602,26	124.250	37.867.373	304,77	722.106	397.933.539	551,07
<i>Media nuclei beneficiari (Aprile 2019 - Dicembre 2023)</i>	1.000.171			121.519			1.121.690		
<i>Importo medio mensile (Aprile 2019 - Dicembre 2023)</i>	573,96			264,02			540,38		

(*) Dal mese di agosto 2023 si registrano gli effetti dell'applicazione del limite di fruizione delle sette mensilità nel corso del 2023 per i percettori di RdC, ad eccezione dei nuclei in cui siano presenti minori, persone con disabilità o persone con almeno 60 anni di età ovvero nuclei per i quali sia stata comunicata la presa in carico dai servizi sociali, come previsto dall' art.1 c. 313/314 della Legge 197/2022 e art. 13, c. 5 del DL. n. 48/2023.

Occorre comunque tener presente che il dato relativo ai mesi più recenti risente anche degli effetti legati alla dinamicità degli archivi amministrativi in relazione ai controlli sulle prestazioni erogate che possono determinare revoche o decadenze e dei supplementi istruttori che possono comportare la temporanea sospensione della prestazione.

Tavola 1.5 - Nuclei percettori di RdC/PdC nel mese di Dicembre 2023* per regione e tipologia della prestazione

Regione e Area geografica	<i>Reddito di Cittadinanza</i>			<i>Pensione di Cittadinanza</i>			<i>Totale</i>		
	Numero nuclei	Numero persone coinvolte	Importo medio mensile	Numero nuclei	Numero persone coinvolte	Importo medio mensile	Numero nuclei	Numero persone coinvolte	Importo medio mensile
Piemonte	30.499	61.769	573,25	8.566	9.274	296,77	39.065	71.043	512,62
Valle d'Aosta/Vallée d'Aoste	391	702	492,04	148	163	228,72	539	865	419,73
Lombardia	39.659	80.371	531,49	13.249	14.454	282,58	52.908	94.825	469,16
Trentino-Alto Adige/Südtirol	1.748	4.202	439,67	567	621	250,39	2.315	4.823	393,31
Veneto	12.720	24.153	509,61	5.347	5.816	285,91	18.067	29.969	443,41
Friuli-Venezia Giulia	4.463	7.413	482,90	2.005	2.148	275,65	6.468	9.561	418,65
Liguria	10.422	19.693	554,08	3.757	4.014	296,88	14.179	23.707	485,93
Emilia-Romagna	16.348	31.879	503,73	5.165	5.591	282,48	21.513	37.470	450,61
Toscana	15.582	30.738	527,27	5.198	5.691	277,82	20.780	36.429	464,87
Umbria	4.819	10.056	539,85	1.411	1.584	305,86	6.230	11.640	486,85
Marche	6.092	12.470	517,41	1.887	2.111	284,54	7.979	14.581	462,34
Lazio	55.662	119.265	579,03	13.455	14.855	334,69	69.117	134.120	531,46
Abruzzo	10.708	22.386	560,97	2.391	2.691	307,60	13.099	25.077	514,72
Molise	2.810	5.990	559,29	542	615	298,25	3.352	6.605	517,08
Campania	139.435	384.694	668,15	21.636	25.605	319,84	161.071	410.299	621,36
Puglia	60.306	141.745	592,62	10.063	11.737	292,43	70.369	153.482	549,69
Basilicata	5.156	10.588	554,14	919	1.031	309,54	6.075	11.619	517,14
Calabria	38.911	95.888	586,81	5.983	7.021	337,48	44.894	102.909	553,58
Sicilia	120.953	315.908	645,81	17.520	20.305	304,34	138.473	336.213	602,61
Sardegna	21.172	42.337	539,04	4.441	4.984	323,88	25.613	47.321	501,73
Italia	597.856	1.422.247	602,26	124.250	140.311	304,77	722.106	1.562.558	551,07
Nord	116.250	230.182	534,80	38.804	42.081	286,51	155.054	272.263	472,66
Centro	82.155	172.529	562,34	21.951	24.241	315,06	104.106	196.770	510,20
Sud e Isole	399.451	1.019.536	630,11	63.495	73.989	312,37	462.946	1.093.525	586,53

(*) Dal mese di agosto 2023 si registrano gli effetti dell'applicazione del limite di fruizione delle sette mensilità nel corso del 2023 per i percettori di RdC, ad eccezione dei nuclei in cui siano presenti minori, persone con disabilità o persone con almeno 60 anni di età ovvero nuclei per i quali sia stata comunicata la presa in carico dai servizi sociali, come previsto dall' art.1 c. 313/314 della Legge 197/2022 e art. 13, c. 5 del DL. n. 48/2023.

Occorre comunque tener presente che il dato relativo ai mesi più recenti risente anche degli effetti legati alla dinamicità degli archivi amministrativi in relazione ai controlli sulle prestazioni erogate che possono determinare revocche o decadenze e dei supplementi istruttori che possono comportare la temporanea sospensione della prestazione.

Tavola 1.5.1 - Nuclei percettori di RdC/PdC nel mese di Dicembre 2023* per provincia e tipologia della prestazione

Regione e Provincia	Reddito di Cittadinanza			Pensione di Cittadinanza			Totale		
	Numero nuclei	Numero persone coinvolte	Importo medio mensile	Numero nuclei	Numero persone coinvolte	Importo medio mensile	Numero nuclei	Numero persone coinvolte	Importo medio mensile
Piemonte	30.499	61.769	573,25	8.566	9.274	296,77	39.065	71.043	512,62
Alessandria	3.320	6.666	579,95	970	1.051	284,94	4.290	7.717	513,24
Asti	1.475	3.042	570,56	370	402	262,23	1.845	3.444	508,73
Biella	1.213	2.379	524,60	284	313	303,90	1.497	2.692	482,73
Cuneo	2.288	4.598	557,91	730	786	288,05	3.018	5.384	492,63
Novara	1.890	3.842	562,99	560	615	288,22	2.450	4.457	500,19
Torino	18.350	37.310	578,88	5.087	5.499	304,57	23.437	42.809	519,34
Verbano-Cusio-Ossola	667	1.102	519,16	229	240	261,49	896	1.342	453,30
Vercelli	1.296	2.830	594,82	336	368	302,12	1.632	3.198	534,55
Valle d'Aosta/Vallée d'Aoste	391	702	492,04	148	163	228,72	539	865	419,73
Aosta	391	702	492,04	148	163	228,72	539	865	419,73
Lombardia	39.659	80.371	531,49	13.249	14.454	282,58	52.908	94.825	469,16
Bergamo	3.137	6.274	516,51	1.020	1.115	287,78	4.157	7.389	460,38
Brescia	4.409	8.932	532,61	1.572	1.691	244,23	5.981	10.623	456,81
Como	1.691	3.108	518,67	579	628	253,05	2.270	3.736	450,92
Cremona	1.315	2.635	521,48	406	450	260,35	1.721	3.085	459,87
Lecco	690	1.321	503,98	330	368	303,53	1.020	1.689	439,13
Lodi	876	1.756	543,23	247	272	286,03	1.123	2.028	486,66
Mantova	1.432	3.122	532,98	486	531	283,60	1.918	3.653	469,79
Milano	15.473	31.439	527,85	5.603	6.078	291,26	21.076	37.517	464,96
Monza-Brianza	2.841	5.852	532,72	818	919	295,91	3.659	6.771	479,78
Pavia	3.574	7.383	552,23	970	1.059	303,61	4.544	8.442	499,16
Sondrio	404	770	501,54	138	148	248,48	542	918	437,11
Varese	3.817	7.779	550,98	1.080	1.195	280,35	4.897	8.974	491,29
Trentino-Alto Adige/Südtirol	1.748	4.202	439,67	567	621	250,39	2.315	4.823	393,31
Bolzano	147	338	536,10	45	50	341,04	192	388	490,38
Trento	1.601	3.864	430,81	522	571	242,58	2.123	4.435	384,53
Veneto	12.720	24.153	509,61	5.347	5.816	285,91	18.067	29.969	443,41
Belluno	349	602	472,71	150	163	265,24	499	765	410,35
Padova	2.482	4.828	507,29	1.063	1.139	289,52	3.545	5.967	441,99
Rovigo	1.041	1.984	507,80	306	339	303,81	1.347	2.323	461,46
Treviso	1.808	3.524	515,62	763	831	294,19	2.571	4.355	449,91
Venezia	2.399	4.432	511,17	1.205	1.299	266,81	3.604	5.731	429,47
Verona	2.571	4.986	507,41	1.136	1.254	300,82	3.707	6.240	444,10
Vicenza	2.070	3.797	515,22	724	791	276,98	2.794	4.588	453,49
Friuli-Venezia Giulia	4.463	7.413	482,90	2.005	2.148	275,65	6.468	9.561	418,65
Gorizia	582	973	460,59	258	267	289,45	840	1.240	408,02
Pordenone	687	1.226	485,18	282	298	252,23	969	1.524	417,39
Trieste	1.514	2.468	497,93	743	800	255,57	2.257	3.268	418,15
Udine	1.680	2.746	476,15	722	783	300,51	2.402	3.529	423,36
Liguria	10.422	19.693	554,08	3.757	4.014	296,88	14.179	23.707	485,93
Genova	5.704	10.379	546,58	2.062	2.195	300,22	7.766	12.574	481,17
Imperia	1.922	3.847	583,86	706	753	318,90	2.628	4.600	512,68
La Spezia	1.117	2.138	558,97	380	406	283,13	1.497	2.544	488,95
Savona	1.679	3.329	542,24	609	660	268,64	2.288	3.989	469,41
Emilia-Romagna	16.348	31.879	503,73	5.165	5.591	282,48	21.513	37.470	450,61
Bologna	3.722	7.223	501,56	1.203	1.287	275,06	4.925	8.510	446,24
Ferrara	1.735	3.413	515,58	477	510	273,15	2.212	3.923	463,30
Forlì-Cesena	1.136	2.111	488,31	398	421	241,61	1.534	2.532	424,31
Modena	2.330	4.775	516,13	728	792	284,83	3.058	5.567	461,07
Parma	1.489	2.899	490,43	545	595	296,45	2.034	3.494	438,45
Piacenza	851	1.630	516,06	333	366	282,61	1.184	1.996	450,40
Ravenna	1.486	2.860	491,24	443	469	277,13	1.929	3.329	442,07
Reggio Emilia	2.191	4.376	511,63	502	557	304,51	2.693	4.933	473,02
Rimini	1.408	2.592	494,32	536	594	304,11	1.944	3.186	441,88
Toscana	15.582	30.738	527,27	5.198	5.691	277,82	20.780	36.429	464,87
Arezzo	1.317	2.654	537,05	414	455	275,06	1.731	3.109	474,39
Firenze	3.073	5.928	517,43	1.221	1.330	287,32	4.294	7.258	451,99
Grosseto	1.010	1.922	507,67	356	386	265,90	1.366	2.308	444,66
Livorno	1.942	3.763	515,09	677	743	260,91	2.619	4.506	449,38
Lucca	1.964	4.013	529,46	599	639	281,40	2.563	4.652	471,48
Massa Carrara	1.267	2.403	535,19	379	411	309,56	1.646	2.814	483,24
Pisa	1.940	3.971	543,50	552	612	265,58	2.492	4.583	481,94
Pistoia	1.589	3.114	550,38	492	551	277,42	2.081	3.665	485,85
Prato	830	1.686	531,09	258	286	280,75	1.088	1.972	471,72
Siena	650	1.284	488,93	250	278	266,87	900	1.562	427,25

Regione e Provincia	Reddito di Cittadinanza			Pensione di Cittadinanza			Totale		
	Numero nuclei	Numero persone coinvolte	Importo medio mensile	Numero nuclei	Numero persone coinvolte	Importo medio mensile	Numero nuclei	Numero persone coinvolte	Importo medio mensile
Umbria	4.819	10.056	539,85	1.411	1.584	305,86	6.230	11.640	486,85
Perugia	3.320	7.004	534,99	924	1.043	301,58	4.244	8.047	484,17
Terni	1.499	3.052	550,61	487	541	313,98	1.986	3.593	492,58
Marche	6.092	12.470	517,41	1.887	2.111	284,54	7.979	14.581	462,34
Ancona	1.944	4.001	515,67	559	622	302,30	2.503	4.623	468,02
Ascoli Piceno	856	1.749	505,00	263	296	294,37	1.119	2.045	455,50
Fermo	907	1.953	538,67	245	266	268,04	1.152	2.219	481,12
Macerata	1.158	2.403	527,09	390	433	254,45	1.548	2.836	458,40
Pesaro-Urbino	1.227	2.364	503,96	430	494	292,12	1.657	2.858	448,99
Lazio	55.662	119.265	579,03	13.455	14.855	334,69	69.117	134.120	531,46
Frosinone	5.864	12.632	589,08	1.001	1.105	318,85	6.865	13.737	549,68
Latina	6.195	13.576	576,28	1.426	1.639	338,16	7.621	15.215	531,73
Rieti	1.417	2.772	545,31	361	396	314,54	1.778	3.168	498,45
Roma	39.339	84.656	580,14	9.927	10.900	336,75	49.266	95.556	531,10
Viterbo	2.847	5.629	565,73	740	815	331,72	3.587	6.444	517,45
Abruzzo	10.708	22.386	560,97	2.391	2.691	307,60	13.099	25.077	514,72
Chieti	3.129	6.487	572,54	587	653	294,35	3.716	7.140	528,59
L'Aquila	2.447	5.025	541,00	620	705	332,14	3.067	5.730	498,78
Pescara	3.039	6.553	570,61	718	810	285,09	3.757	7.363	516,05
Teramo	2.093	4.321	553,00	466	523	326,31	2.559	4.844	511,72
Molise	2.810	5.990	559,29	542	615	298,25	3.352	6.605	517,08
Campobasso	2.085	4.449	558,00	419	478	294,04	2.504	4.927	513,83
Isernia	725	1.541	563,00	123	137	312,59	848	1.678	526,68
Campania	139.435	384.694	668,15	21.636	25.605	319,84	161.071	410.299	621,36
Avellino	5.290	12.162	585,27	877	1.012	305,61	6.167	13.174	545,50
Benevento	3.447	8.099	591,70	552	663	299,13	3.999	8.762	551,31
Caserta	22.935	61.451	662,13	3.666	4.313	342,65	26.601	65.764	618,10
Napoli	92.047	264.100	687,86	13.713	16.384	318,80	105.760	280.484	640,01
Salerno	15.716	38.882	606,18	2.828	3.233	303,75	18.544	42.115	560,06
Puglia	60.306	141.745	592,62	10.063	11.737	292,43	70.369	153.482	549,69
Bari	15.702	36.837	587,27	3.224	3.794	270,09	18.926	40.631	533,24
Barlettaandriatrani	6.783	17.027	607,60	1.171	1.404	280,02	7.954	18.431	559,37
Brindisi	5.410	12.375	579,91	832	939	313,07	6.242	13.314	544,35
Foggia	10.240	24.839	602,96	1.454	1.689	292,28	11.694	26.528	564,33
Lecce	11.002	24.353	569,27	1.954	2.310	325,78	12.956	26.663	532,55
Taranto	11.169	26.314	610,74	1.428	1.601	295,57	12.597	27.915	575,01
Basilicata	5.156	10.588	554,14	919	1.031	309,54	6.075	11.619	517,14
Matera	1.877	3.970	556,21	327	367	322,25	2.204	4.337	521,50
Potenza	3.279	6.618	552,95	592	664	302,52	3.871	7.282	514,66
Calabria	38.911	95.888	586,81	5.983	7.021	337,48	44.894	102.909	553,58
Catanzaro	6.784	16.987	591,72	1.211	1.402	355,56	7.995	18.389	555,95
Cosenza	14.062	33.350	582,58	2.211	2.583	349,61	16.273	35.933	550,93
Crotone	4.839	12.353	577,59	720	896	317,94	5.559	13.249	543,96
Reggio Calabria	10.566	26.934	597,19	1.457	1.700	316,61	12.023	28.634	563,19
Vibo Valentia	2.660	6.264	572,19	384	440	326,40	3.044	6.704	541,19
Sicilia	120.953	315.908	645,81	17.520	20.305	304,34	138.473	336.213	602,61
Agrigento	8.580	21.811	624,84	1.329	1.564	317,16	9.909	23.375	583,57
Caltanissetta	5.430	13.246	605,84	772	864	302,23	6.202	14.110	568,05
Catania	30.256	79.540	653,06	4.139	4.747	298,01	34.395	84.287	610,33
Enna	2.823	6.539	583,23	378	430	303,49	3.201	6.969	550,20
Messina	12.290	29.112	604,84	1.958	2.204	331,07	14.248	31.316	567,22
Palermo	38.155	107.489	688,01	5.564	6.614	300,41	43.719	114.103	638,68
Ragusa	4.522	10.912	593,56	624	725	300,87	5.146	11.637	558,07
Siracusa	9.621	23.677	618,27	1.255	1.446	312,86	10.876	25.123	583,03
Trapani	9.276	23.582	618,74	1.501	1.711	285,74	10.777	25.293	572,36
Sardegna	21.172	42.337	539,04	4.441	4.984	323,88	25.613	47.321	501,73
Cagliari	7.998	16.409	547,19	1.477	1.673	327,33	9.475	18.082	512,92
Carbonia-Iglesias	2.127	4.223	530,70	393	455	296,94	2.520	4.678	494,24
Medio-Campidano	1.282	2.546	523,27	272	316	291,75	1.554	2.862	482,75
Nuoro	1.623	3.281	523,06	387	415	305,40	2.010	3.696	481,15
Ogliastra	520	959	513,63	108	117	293,07	628	1.076	475,70
Olbia-Tempio	1.370	2.551	524,86	377	411	357,01	1.747	2.962	488,64
Oristano	1.808	3.602	522,71	409	468	338,71	2.217	4.070	488,77
Sassari	4.444	8.766	552,73	1.018	1.129	329,92	5.462	9.895	511,20
ITALIA	597.856	1.422.247	602,26	124.250	140.311	304,77	722.106	1.562.558	551,07

(*) Dal mese di agosto 2023 si registrano gli effetti dell'applicazione del limite di fruizione delle sette mensilità nel corso del 2023 per i percettori di RdC, ad eccezione dei nuclei in cui siano presenti minori, persone con disabilità o persone con almeno 60 anni di età ovvero nuclei per i quali sia stata comunicata la presa in carico dai servizi sociali, come previsto dall' art.1 c. 313/314 della Legge 197/2022 e art. 13, c. 5 del DL. n. 48/2023.

Occorre comunque tener presente che il dato relativo ai mesi più recenti risente anche degli effetti legati alla dinamicità degli archivi amministrativi in relazione ai controlli sulle prestazioni erogate che possono determinare revocche o decadenze e dei supplementi istruttori che possono comportare la temporanea sospensione della prestazione.

Tavola 1.6 - Nuclei percettori di RdC/PdC nel mese di Dicembre 2023* per cittadinanza del richiedente e tipologia di prestazione

Cittadinanza del richiedente	Numero nuclei	Numero persone coinvolte	Importo medio mensile
Reddito di Cittadinanza			
<i>Cittadino italiano</i>	539.685	1.271.518	602,61
<i>Cittadino europeo</i>	19.697	45.039	615,24
<i>Cittadino extracomunitario in possesso di permesso di soggiorno UE</i>	37.918	104.373	590,64
<i>Familiari delle precedenti categorie e titolari di protezione internazionale</i>	556	1.317	597,97
Totale	597.856	1.422.247	602,26
Pensione di Cittadinanza			
<i>Cittadino italiano</i>	115.075	130.027	293,48
<i>Cittadino europeo</i>	2.424	2.661	442,68
<i>Cittadino extracomunitario in possesso di permesso di soggiorno UE</i>	6.586	7.444	448,46
<i>Familiari delle precedenti categorie e titolari di protezione internazionale</i>	165	179	412,79
Totale	124.250	140.311	304,77
Totale			
<i>Cittadino italiano</i>	654.760	1.401.545	548,28
<i>Cittadino europeo</i>	22.121	47.700	596,33
<i>Cittadino extracomunitario in possesso di permesso di soggiorno UE</i>	44.504	111.817	569,60
<i>Familiari delle precedenti categorie e titolari di protezione internazionale</i>	721	1.496	555,59
Totale	722.106	1.562.558	551,07

(*) Dal mese di agosto 2023 si registrano gli effetti dell'applicazione del limite di fruizione delle sette mensilità nel corso del 2023 per i percettori di RdC, ad eccezione dei nuclei in cui siano presenti minori, persone con disabilità o persone con almeno 60 anni di età ovvero nuclei per i quali sia stata comunicata la presa in carico dai servizi sociali, come previsto dall' art.1 c. 313/314 della Legge 197/2022 e art. 13, c. 5 del DL. n. 48/2023. Occorre comunque tener presente che il dato relativo ai mesi più recenti risente anche degli effetti legati alla dinamicità degli archivi amministrativi in relazione ai controlli sulle prestazioni erogate che possono determinare revocche o decadenze e dei supplementi istruttori che possono comportare la temporanea sospensione della prestazione.

Tavola 1.7 - Nuclei percettori di RdC/PdC nel mese di Dicembre 2023* per numero componenti e indicazione della presenza di minori

Numero componenti nucleo	Numero nuclei	Numero persone coinvolte	Importo medio mensile
<i>Nuclei con presenza di minori</i>			
1	-	-	-
2	52.065	104.130	607,83
3	82.238	246.714	682,05
4	71.306	285.224	755,19
5	30.808	154.040	806,44
6 e più	12.778	82.190	812,81
Totale	249.195	872.298	709,55
<i>Nuclei senza presenza di minori</i>			
1	316.973	316.973	428,59
2	108.790	217.580	511,39
3	35.048	105.144	608,83
4	10.237	40.948	691,37
5	1.606	8.030	656,28
6 e più	257	1.585	633,63
Totale	472.911	690.260	467,56
Totale			
1	316.973	316.973	428,59
2	160.855	321.710	542,60
3	117.286	351.858	660,17
4	81.543	326.172	747,18
5	32.414	162.070	799,00
6 e più	13.035	83.775	809,28
Totale	722.106	1.562.558	551,07

(*) Dal mese di agosto 2023 si registrano gli effetti dell'applicazione del limite di fruizione delle sette mensilità nel corso del 2023 per i percettori di RdC, ad eccezione dei nuclei in cui siano presenti minori, persone con disabilità o persone con almeno 60 anni di età ovvero nuclei per i quali sia stata comunicata la presa in carico dai servizi sociali, come previsto dall' art.1 c. 313/314 della Legge 197/2022 e art. 13, c. 5 del DL. n. 48/2023.

Occorre comunque tener presente che il dato relativo ai mesi più recenti risente anche degli effetti legati alla dinamicità degli archivi amministrativi in relazione ai controlli sulle prestazioni erogate che possono determinare revocche o decadenze e dei supplementi istruttori che possono comportare la temporanea sospensione della prestazione.

Tavola 1.8 - Nuclei percettori di RdC/PdC nel mese di Dicembre 2023* per numero componenti e indicazione della presenza di disabili

Numero componenti nucleo	Numero nuclei	Numero persone coinvolte	Importo medio mensile
<i>Nuclei con presenza di disabili</i>			
1	79.394	79.394	403,11
2	47.970	95.940	471,79
3	26.882	80.646	594,21
4	17.021	68.084	697,22
5	7.390	36.950	752,06
6 e più	3.337	21.571	765,40
Totale	181.994	382.585	497,76
<i>Nuclei senza presenza di disabili</i>			
1	237.579	237.579	437,10
2	112.885	225.770	572,69
3	90.404	271.212	679,78
4	64.522	258.088	760,36
5	25.024	125.120	812,87
6 e più	9.698	62.204	824,37
Totale	540.112	1.179.973	569,04
Totale			
1	316.973	316.973	428,59
2	160.855	321.710	542,60
3	117.286	351.858	660,17
4	81.543	326.172	747,18
5	32.414	162.070	799,00
6 e più	13.035	83.775	809,28
Totale	722.106	1.562.558	551,07

(*) Dal mese di agosto 2023 si registrano gli effetti dell'applicazione del limite di fruizione delle sette mensilità nel corso del 2023 per i percettori di RdC, ad eccezione dei nuclei in cui siano presenti minori, persone con disabilità o persone con almeno 60 anni di età ovvero nuclei per i quali sia stata comunicata la presa in carico dai servizi sociali, come previsto dall' art.1 c. 313/314 della Legge 197/2022 e art. 13, c. 5 del DL. n. 48/2023.

Occorre comunque tener presente che il dato relativo ai mesi più recenti risente anche degli effetti legati alla dinamicità degli archivi amministrativi in relazione ai controlli sulle prestazioni erogate che possono determinare revoche o decadenze e dei supplementi istruttori che possono comportare la temporanea sospensione della prestazione.

Tavola 1.9 - Nuclei percettori di RdC/PdC nel mese di Dicembre 2023* per classi di importo percepito e numero componenti il nucleo

Classe di importo percepito (in euro)	Numero componenti nucleo						Totale
	1	2	3	4	5	6 e più	
Fino a 200,00	74.771	24.324	10.143	5.416	1.999	880	117.533
200,01 - 400,00	30.225	27.329	16.870	10.526	4.008	1.510	90.468
400,01 - 600,00	146.812	36.514	16.518	9.690	3.328	1.351	214.213
600,01 - 800,00	65.165	44.890	36.120	14.217	4.525	1.546	166.463
800,01 - 1.000,00	-	26.711	25.172	23.872	8.048	2.399	86.202
1.000,01 - 1.200,00	-	1.087	12.377	14.786	6.609	3.747	38.606
Oltre 1.200,00	-	-	86	3.036	3.897	1.602	8.621
Totale	316.973	160.855	117.286	81.543	32.414	13.035	722.106

(*) Dal mese di agosto 2023 si registrano gli effetti dell'applicazione del limite di fruizione delle sette mensilità nel corso del 2023 per i percettori di RdC, ad eccezione dei nuclei in cui siano presenti minori, persone con disabilità o persone con almeno 60 anni di età ovvero nuclei per i quali sia stata comunicata la presa in carico dai servizi sociali, come previsto dall' art.1 c. 313/314 della Legge 197/2022 e art. 13, c. 5 del DL. n. 48/2023.

Occorre comunque tener presente che il dato relativo ai mesi più recenti risente anche degli effetti legati alla dinamicità degli archivi amministrativi in relazione ai controlli sulle prestazioni erogate che possono determinare revocche o decadenze e dei supplementi istruttori che possono comportare la temporanea sospensione della prestazione.