

OSSERVATORIO NAZIONALE

Nota congiunturale mensile

MARZO 2021

Periodo di riferimento Gennaio 2021

Monte retributivo, occupati e ore lavorate nel lavoro in somministrazione (interinale).

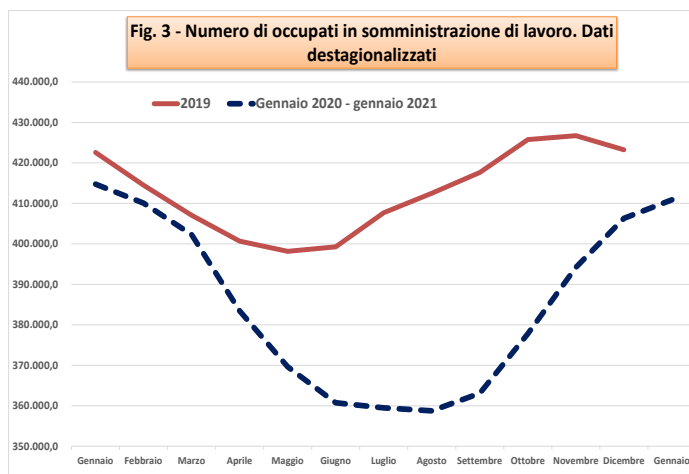
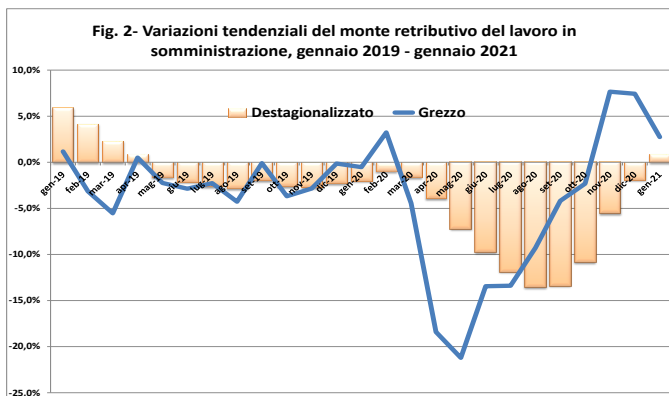
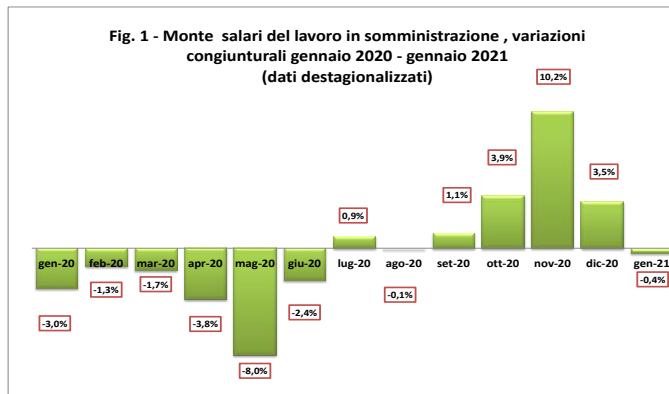
- **A gennaio 2021 il monte retributivo dei lavoratori in somministrazione aumenta nella misura del 2,7%** rispetto allo stesso mese del 2020. **Il risultato deriva da un aumento del 6,2% del monte retributivo del tempo indeterminato e dell'1,1% di quello riferito al tempo determinato.** La variazione congiunturale è **negativa** e pari a **-0,4%**.

- Il numero medio mensile di occupati **mostra un incremento pari a +5,2% su base annua (+12,7% per il tempo indeterminato e +2,7% per il tempo determinato).**

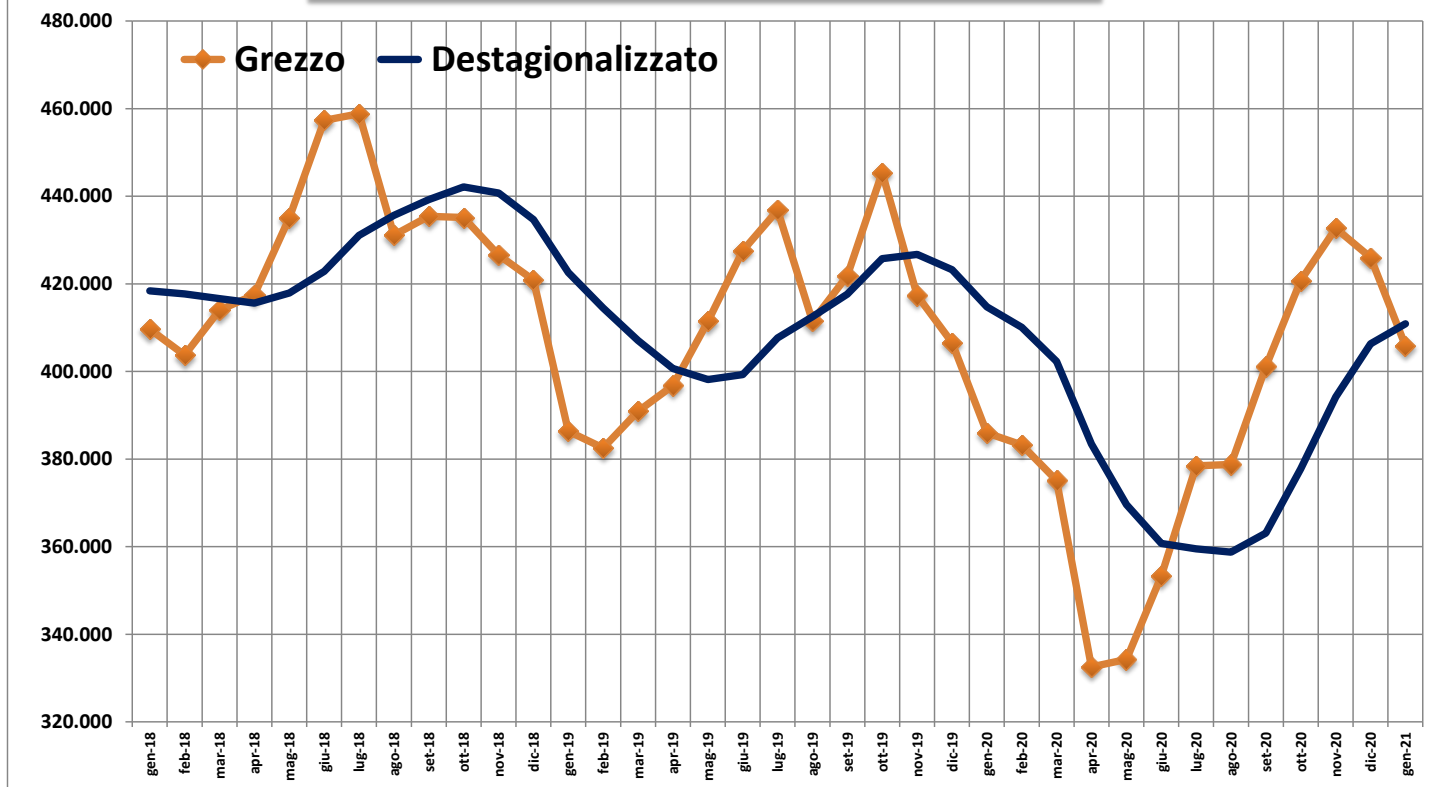
- Il numero di **ore lavorate a dicembre 2020 mostra un incremento pari al +1,7% su base annua (+2% per il tempo determinato e +1,1% per il tempo indeterminato).** Le ore lavorate per lavoratore mostrano una **contrazione** tendenziale pari al **-3,3% rispetto a gennaio 2020.**

- **La crescita acquisita** a gennaio 2021 è pari al +9,9%. A gennaio 2020 la crescita acquisita si attestava al +1,6%. La sensibile differenza si spiega con il forte recupero di monte retributivo e lavoratori in somministrazione (figura 3) rispetto alla caduta osservata nell'estate 2020.

Per crescita acquisita si intende la variazione che si avrebbe nell'anno in corso rispetto all'anno precedente nell'ipotesi di variazioni nulle nel corso del resto dell'anno.



**Figura 4 - Occupati in somministrazione.
gennaio 2018 - gennaio 2021**



Tab. 1 - Monte retributivo, occupati e giornate retribuite nel lavoro in somministrazione: variazioni per i periodi indicati *)

	<u>gen-21</u>	<u>gen-21</u>	<u>gen-21</u>
	<u>dic-20</u>	<u>gen-20</u>	<u>dic-20</u>
Monte retributivo	-0,4%	2,7%	-0,4%
Occupati	1,1%	5,2%	1,1%
Ore lavorate	-0,9%	1,7%	-0,9%
Ore lavorate per occupato	-2,0%	-3,3%	-2,0%

*) dati destagionalizzati (media mobile a 6 mesi) per le variazioni congiunturali mese su mese

Tab. 2 - Occupati in somministrazione, ore retribuite e retribuzioni lorde. Variazioni tendenziali (sullo stesso mese anno precedente) per tipo di rapporto di lavoro (tempo determinato e indeterminato)

	Occupati in somministrazione		Monte retributivo lordo		Ore retribuite	
	T. Determinato	T. Indeterminato	T. Determinato	T. Indeterminato	T. Determinato	T. Indeterminato
<u>gen-20</u>	-10,7%	57,5%	-15,1%	58,1%	-14,5%	57,8%
<u>feb-20</u>	-10,4%	54,9%	-11,0%	57,8%	-11,8%	57,3%
<u>mar-20</u>	-15,2%	52,6%	-17,8%	46,0%	-27,0%	30,2%
<u>apr-20</u>	-28,8%	44,9%	-32,5%	32,6%	-40,3%	13,1%
<u>mag-20</u>	-31,4%	42,3%	-35,1%	27,7%	-40,8%	16,2%
<u>giu-20</u>	-29,2%	41,2%	-29,2%	38,7%	-29,7%	34,8%
<u>lug-20</u>	-23,3%	33,8%	-26,2%	31,3%	-25,4%	28,3%
<u>ago-20</u>	-16,4%	27,9%	-20,3%	27,7%	-16,0%	25,6%
<u>set-20</u>	-11,5%	22,3%	-13,9%	26,1%	-12,4%	23,7%
<u>ott-20</u>	-11,3%	18,6%	-8,8%	16,3%	-9,2%	13,0%
<u>nov-20</u>	0,6%	15,2%	0,7%	23,4%	3,4%	14,5%
<u>dic-20</u>	1,6%	16,0%	4,0%	16,4%	8,0%	19,4%
<u>gen-21</u>	2,7%	12,7%	1,1%	6,2%	2,0%	1,1%

Tab. 3 Rapporti fra occupazione in somministrazione e occupazione totale

	Dicembre 2019	Dicembre 2020	Diff. In punti %
Somministrati su occ. Totale	1,82%	1,78%	-0,04%
Somministrati su occupazione dip.	2,35%	2,28%	-0,06%
Somministrati su occupazione a T.det.	14,18%	15,68%	1,50%
*) Tabella non aggiornata. Si veda nota a pag.10			

**Fig. 5 Lavoratori in somministrazione gennaio 2018 - gennaio 2021
T. indeterminato e T. determinato**

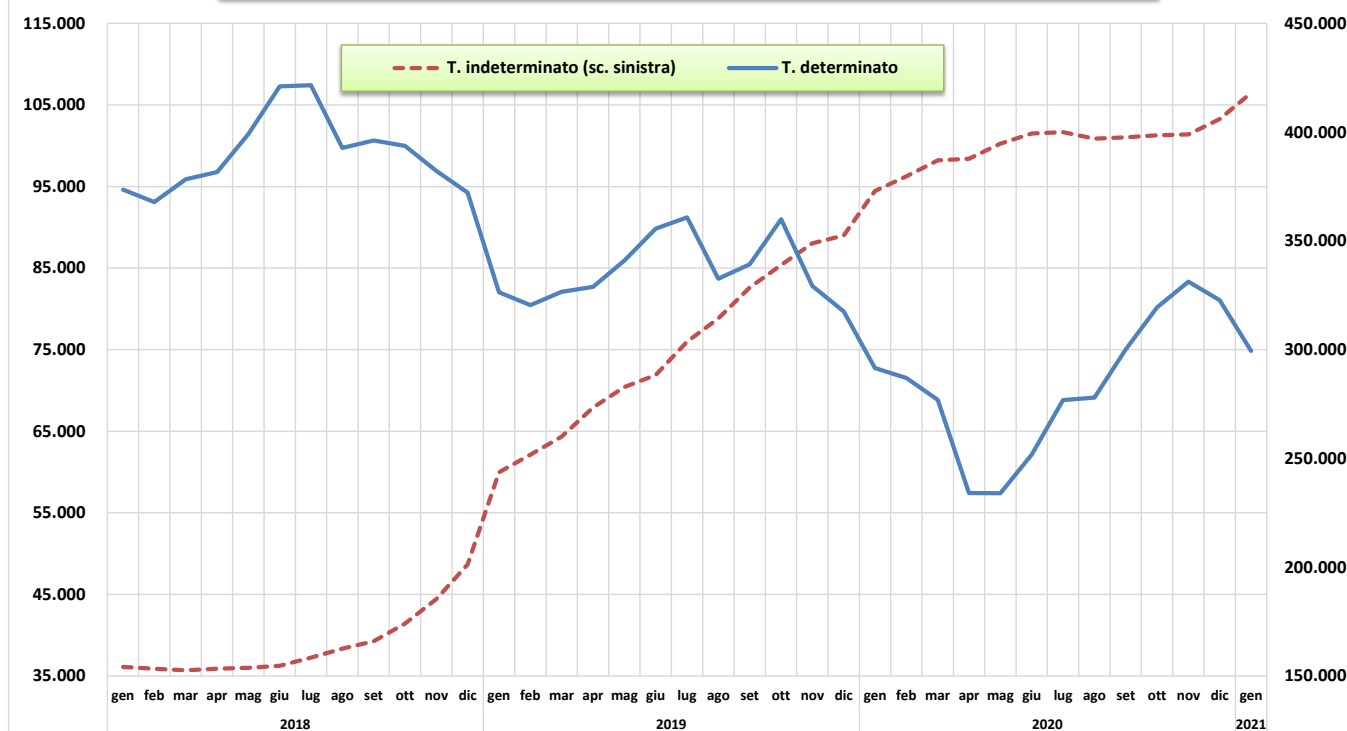


fig. 6 - Occupazione complessiva a tempo determinato (scala sinistra) e indeterminato (migliaia). Gennaio 2018 - dicembre 2020

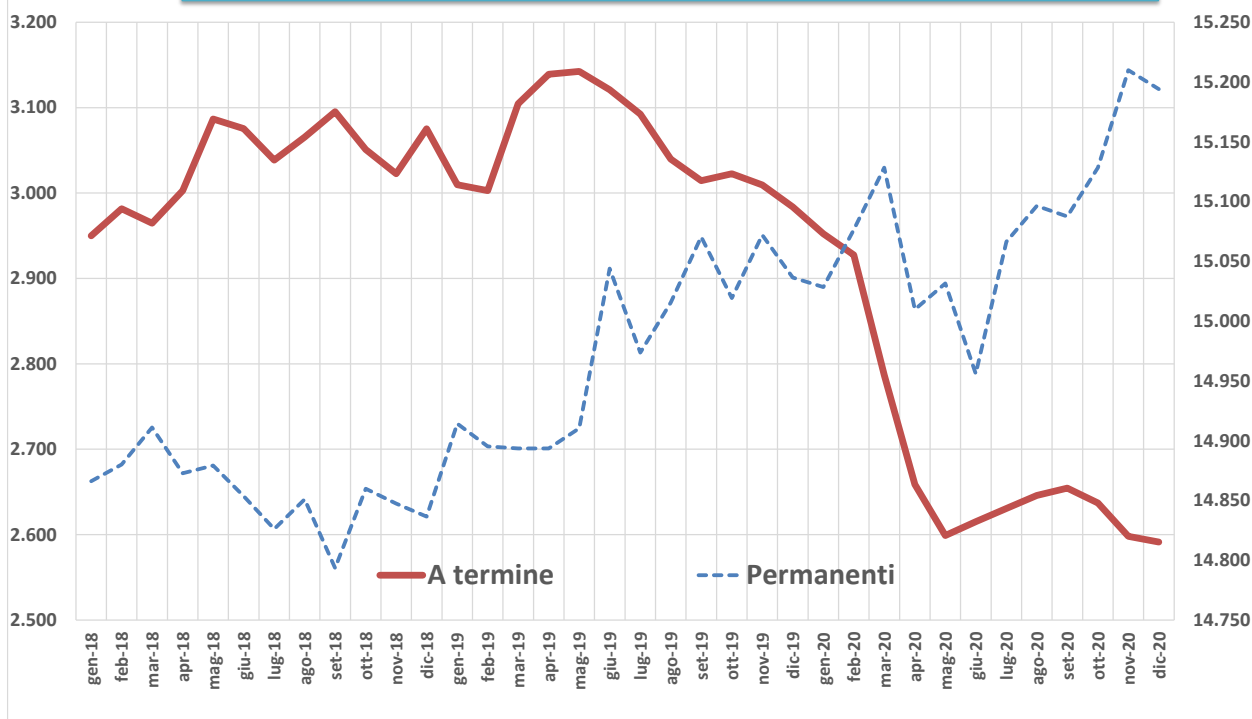


Fig. 7 - Variazioni tendenziali degli occupati in somministrazione a tempo determinato e indeterminato. Gennaio 2020 - gennaio 2021

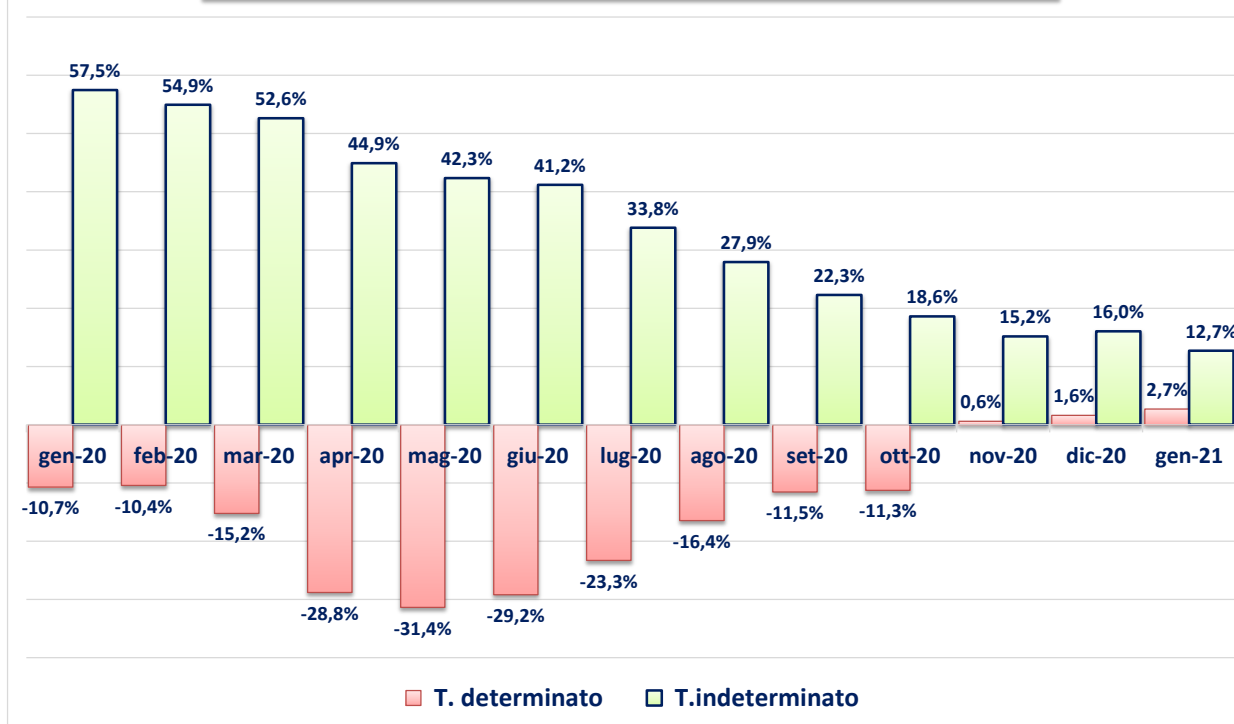


Figura 8 : Monte retributivo del lavoro in somministrazione, indici , 2010=100, Gennaio 2018 - gennaio 2021

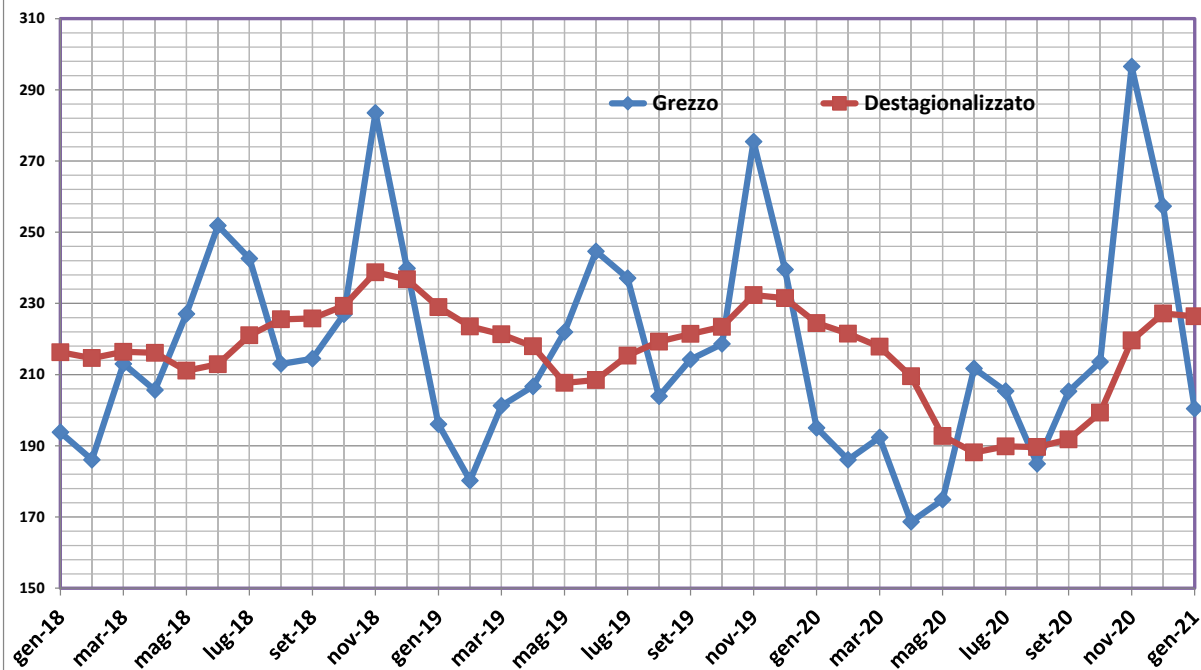


Figura 9 - Numero di lavoratori in somministrazione e ore lavorate, dati destagionalizzati, gennaio 2018 - gennaio 2021

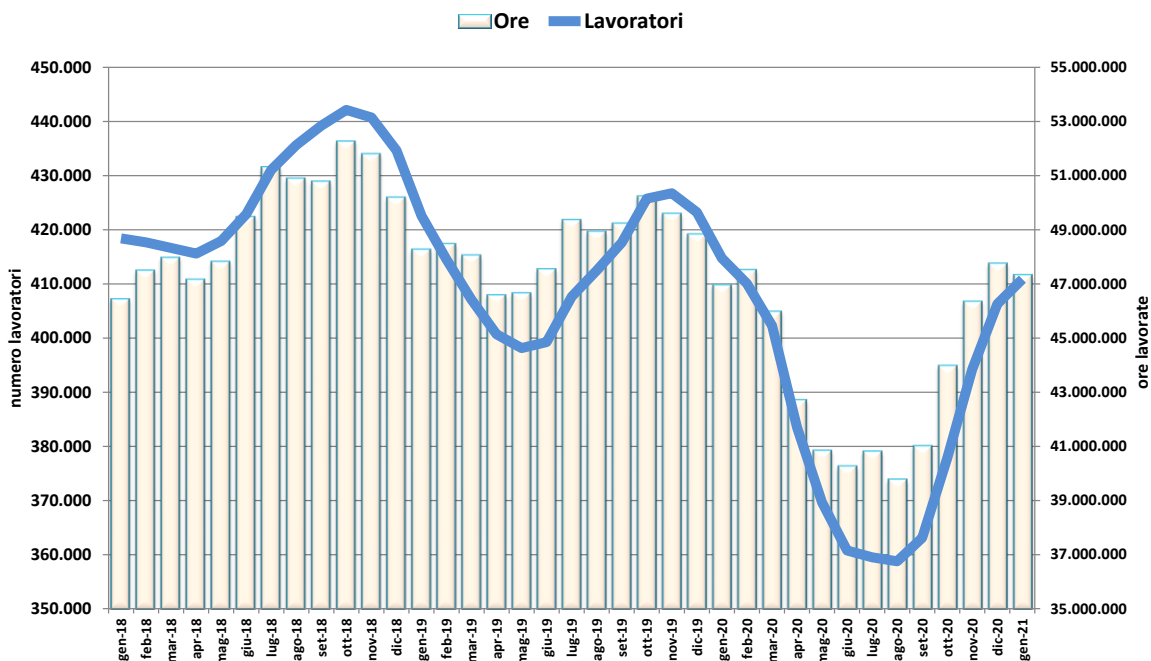


Figura 10 - Variazioni tendenziali delle ore lavorate, gennaio 2018 - gennaio 2021

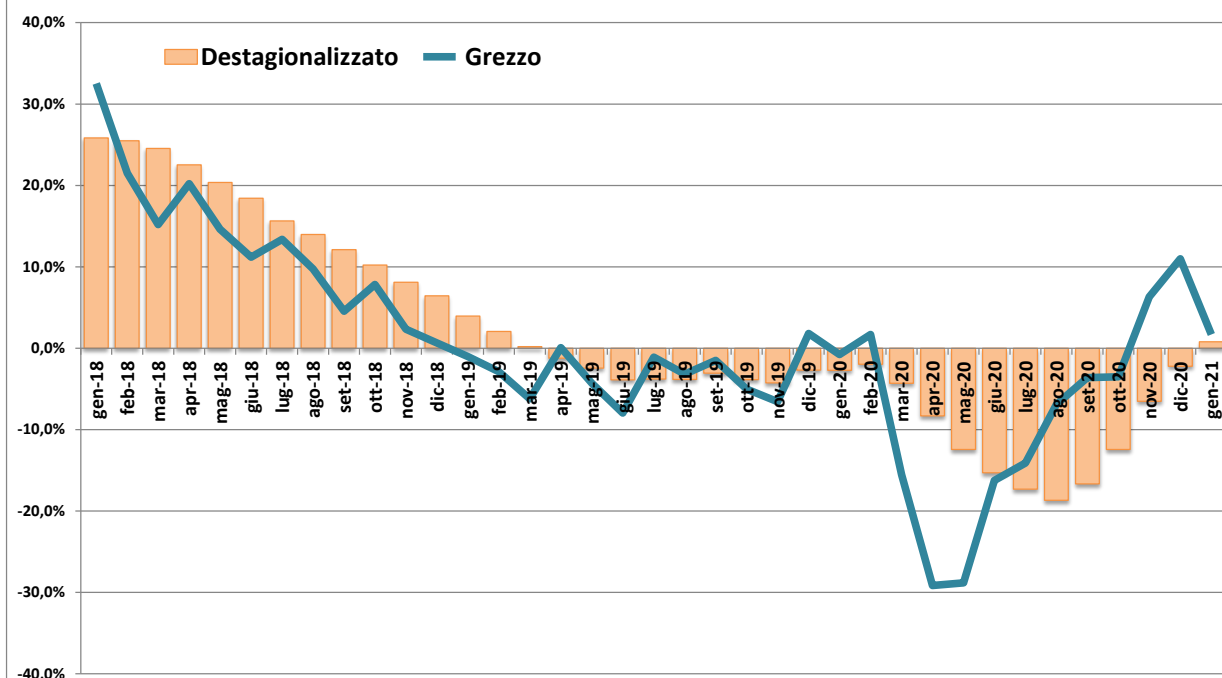


Figura 11 - Variazioni tendenziali del numero degli occupati in somministrazione gennaio 2018 - gennaio 2021

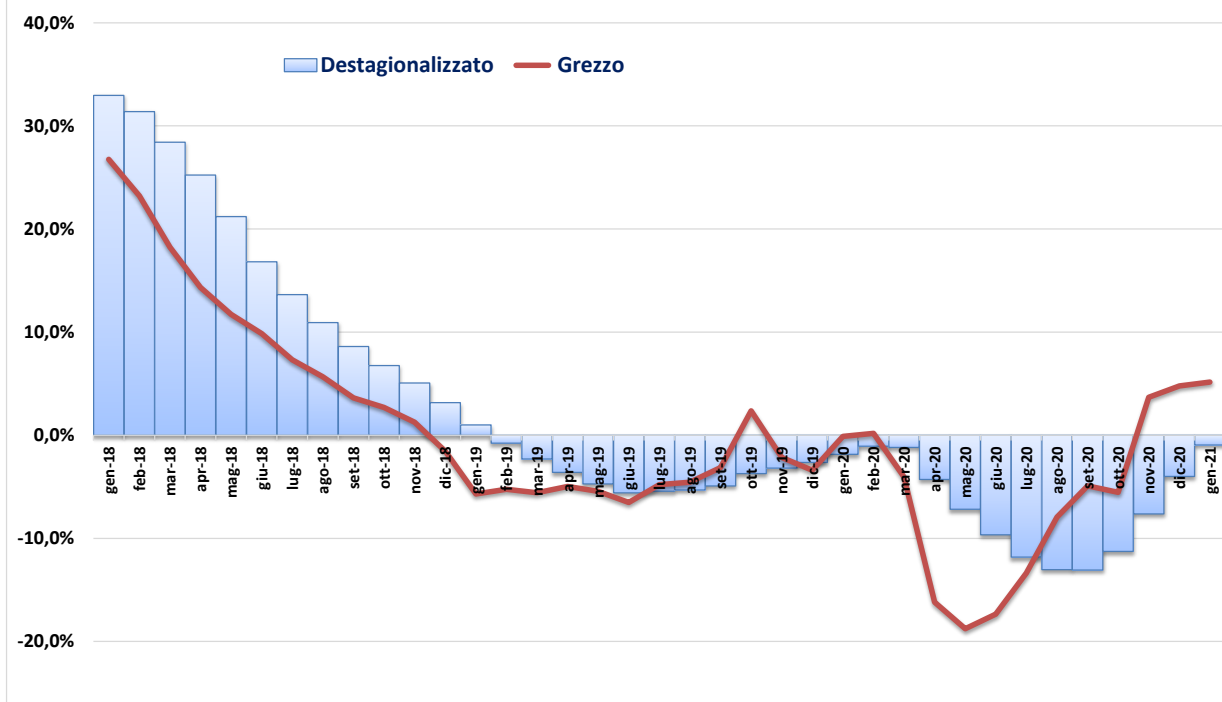
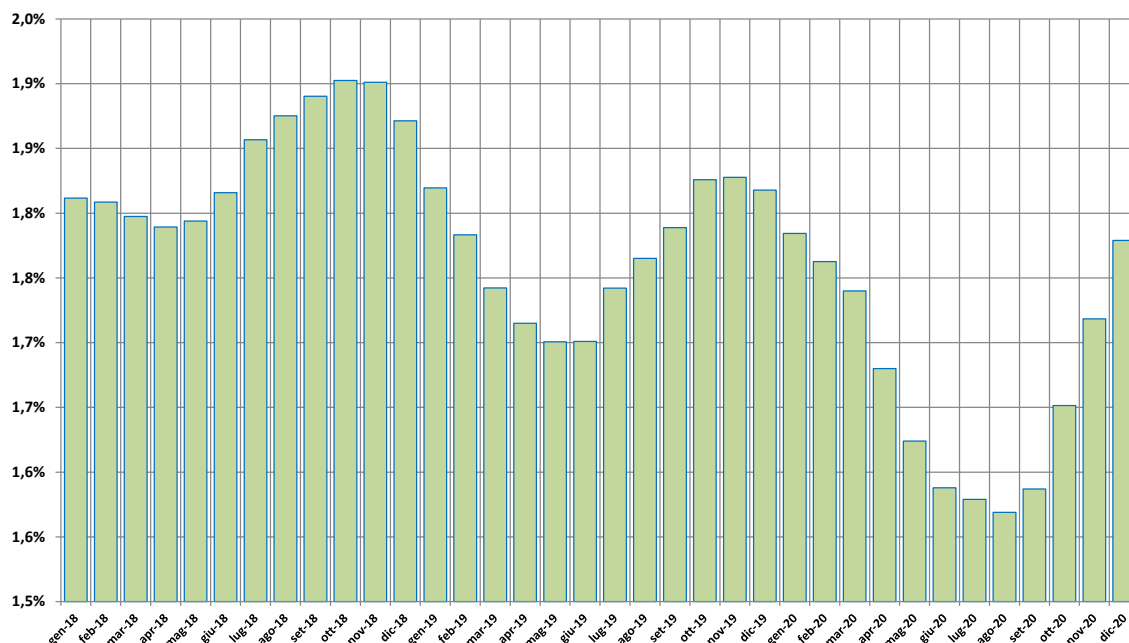
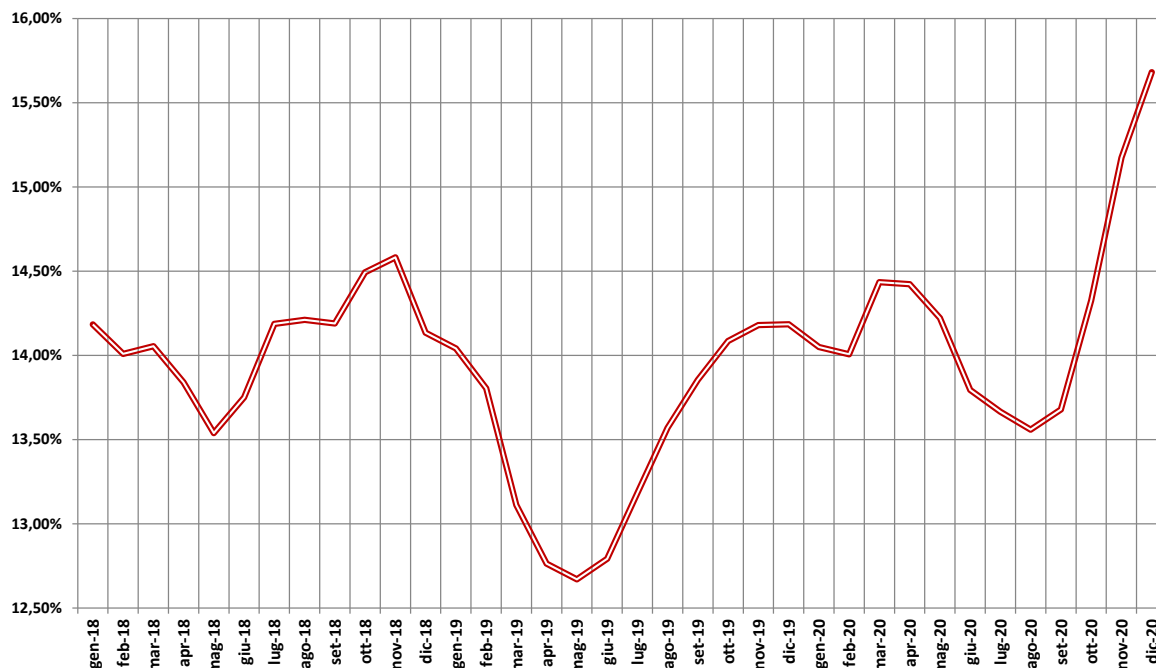


Fig. 12 Quota dell'occupazione in somministrazione sul totale dell'occupazione. gennaio 2018 - dicembre 2020 (dati destagionalizzati)*

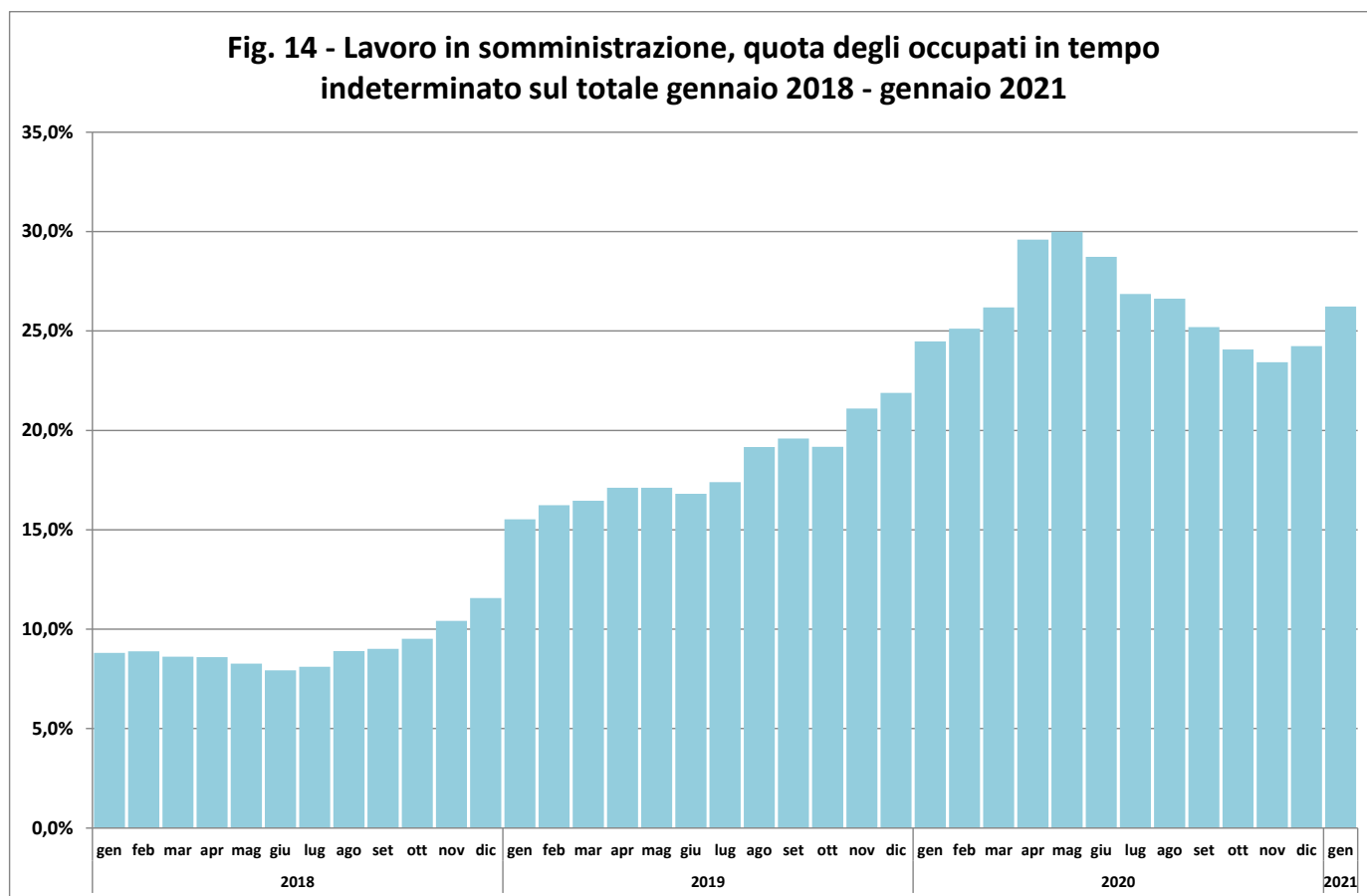


*) Grafico non aggiornato, si veda la nota a pag. 10

Fig. 13 Quota dell'occupazione in somministrazione sull'occupazione a tempo determinato. Gennaio 2018 - dicembre 2020 (dati destagionalizzati)*



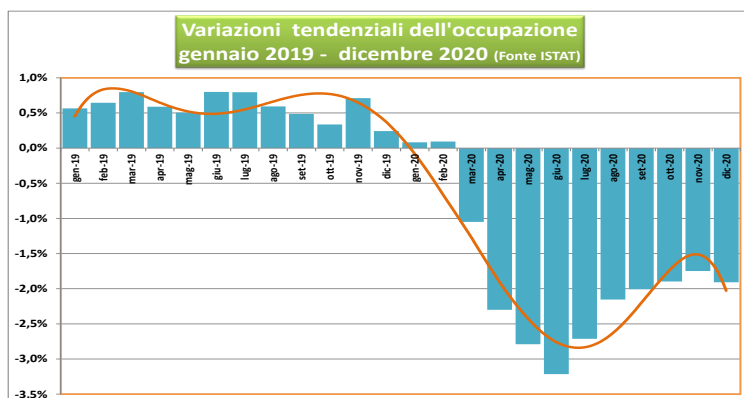
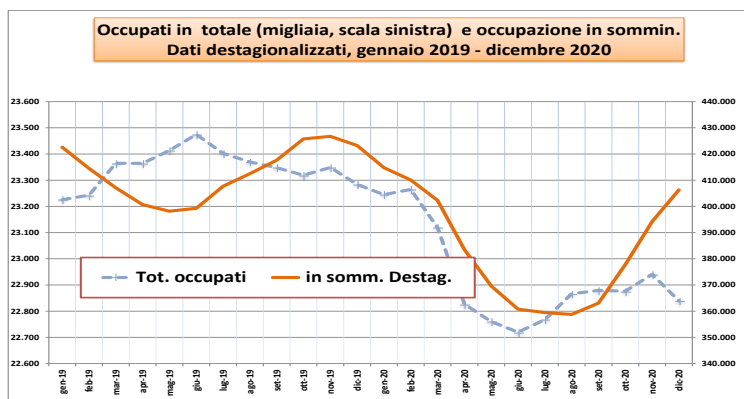
*) Grafico non aggiornato, si veda la nota a pag. 10



Il mercato del lavoro a dicembre 2020 (Fonte ISTAT).

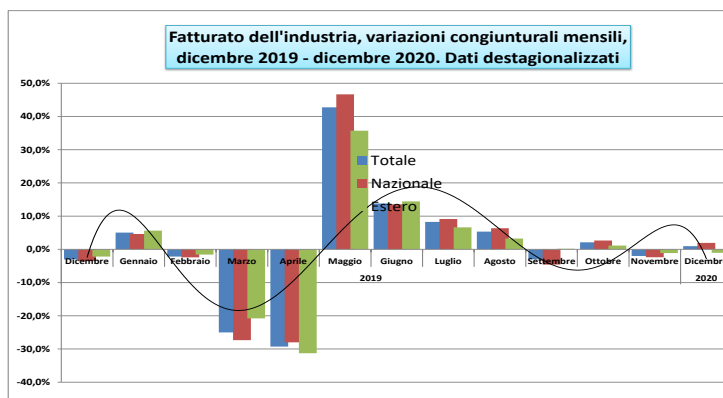
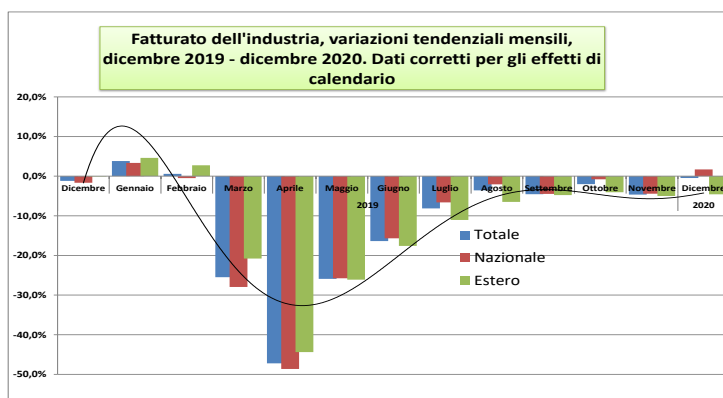
- A dicembre tornano a calare gli occupati e si registra un incremento dei disoccupati e degli inattivi.
- L'occupazione di dicembre 2020 è inferiore di 444 mila unità ai livelli del dicembre 2019 (-1,9%). La diminuzione coinvolge uomini e donne, dipendenti (-235mila) e autonomi (-209mila) e tutte le classi d'età, ad eccezione degli over50, in aumento di 197mila unità, soprattutto per effetto della componente demografica. Il tasso di occupazione scende, in un anno, di 0,9 punti percentuali.

**) Dal 1° gennaio 2021 è stata avviata la nuova rilevazione Forze di lavoro che recepisce il Regolamento (Ue) 2019/1700. Secondo quanto previsto dal Regolamento l'uscita del dato di gennaio 2021 è posticipata al 6 aprile contestualmente al rilascio del dato di febbraio.*



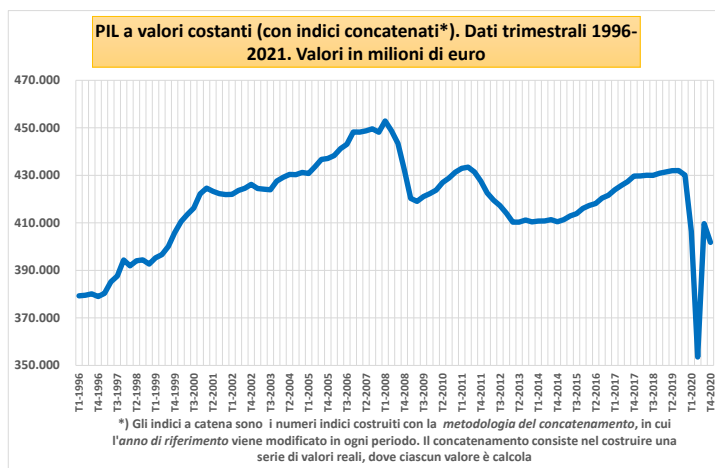
Il fatturato industriale a dicembre 2020 (ISTAT)

- A dicembre si stima che il fatturato dell'industria, al netto dei fattori stagionali, **aumenti dell'1,0% rispetto al mese precedente.**
- Corretto per gli effetti di calendario (i giorni lavorativi sono stati 21 contro i 20 di dicembre 2019), **il fatturato totale diminuisce in termini tendenziali dello 0,5%**, con un incremento dell'1,7% sul mercato interno e un calo marcato su quello estero (-4,6%).
- **Il 2020 si chiude con una contrazione del fatturato dell'industria pari al -11% rispetto al 2019** sia sul mercato interno sia sul mercato estero.



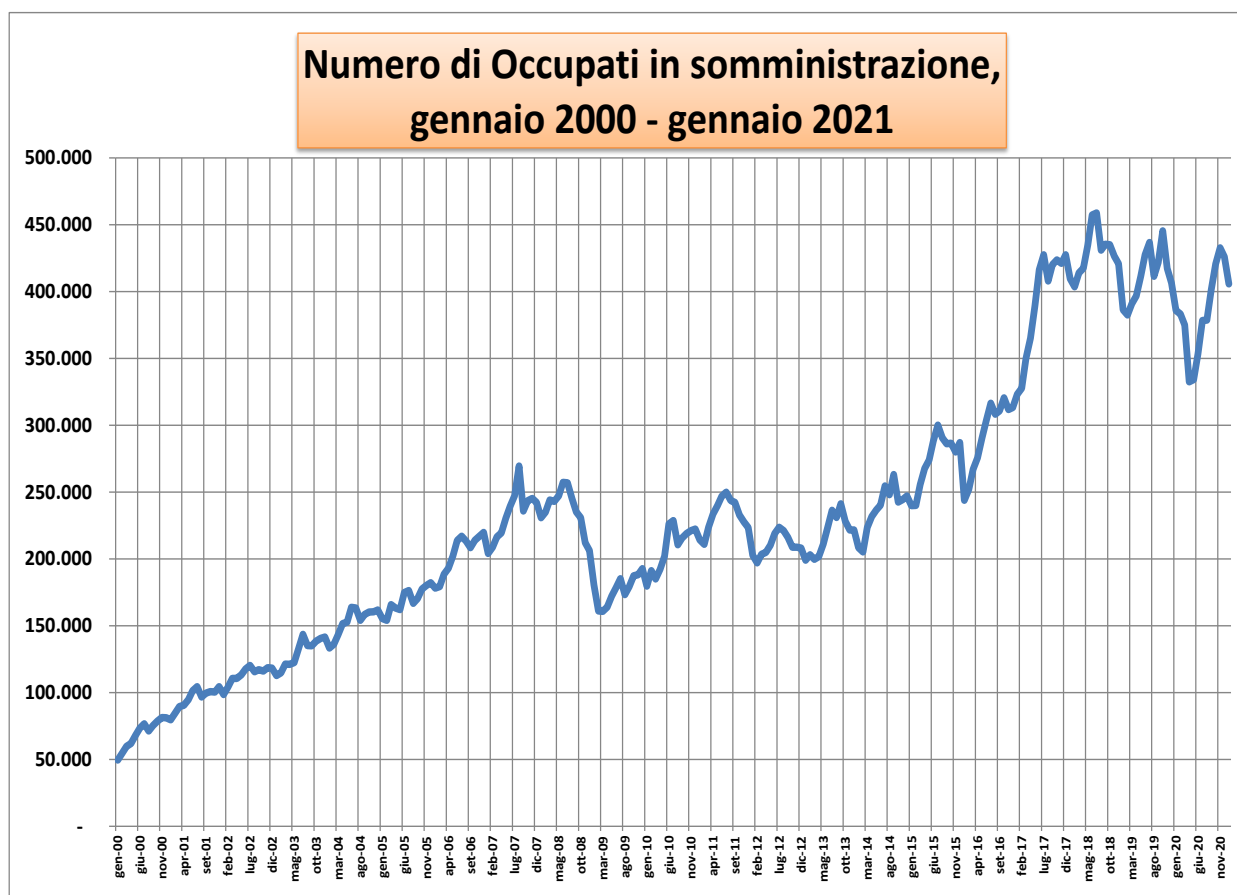
Il PIL del IV trimestre 2020

- Nel quarto trimestre del 2020 il prodotto interno lordo (Pil), espresso in valori concatenati con anno di riferimento 2015, corretto per gli effetti di calendario e destagionalizzato, è diminuito dell'1,9% rispetto al trimestre precedente e del 6,6% nei confronti del quarto trimestre del 2019.
- Nel 2020 il Pil corretto per gli effetti di calendario è diminuito dell'8,9%, mentre per il Pil stimato sui dati trimestrali grezzi la riduzione è stata dell'8,8% (nel 2020 vi sono state 2 giornate lavorative in più rispetto al 2019).

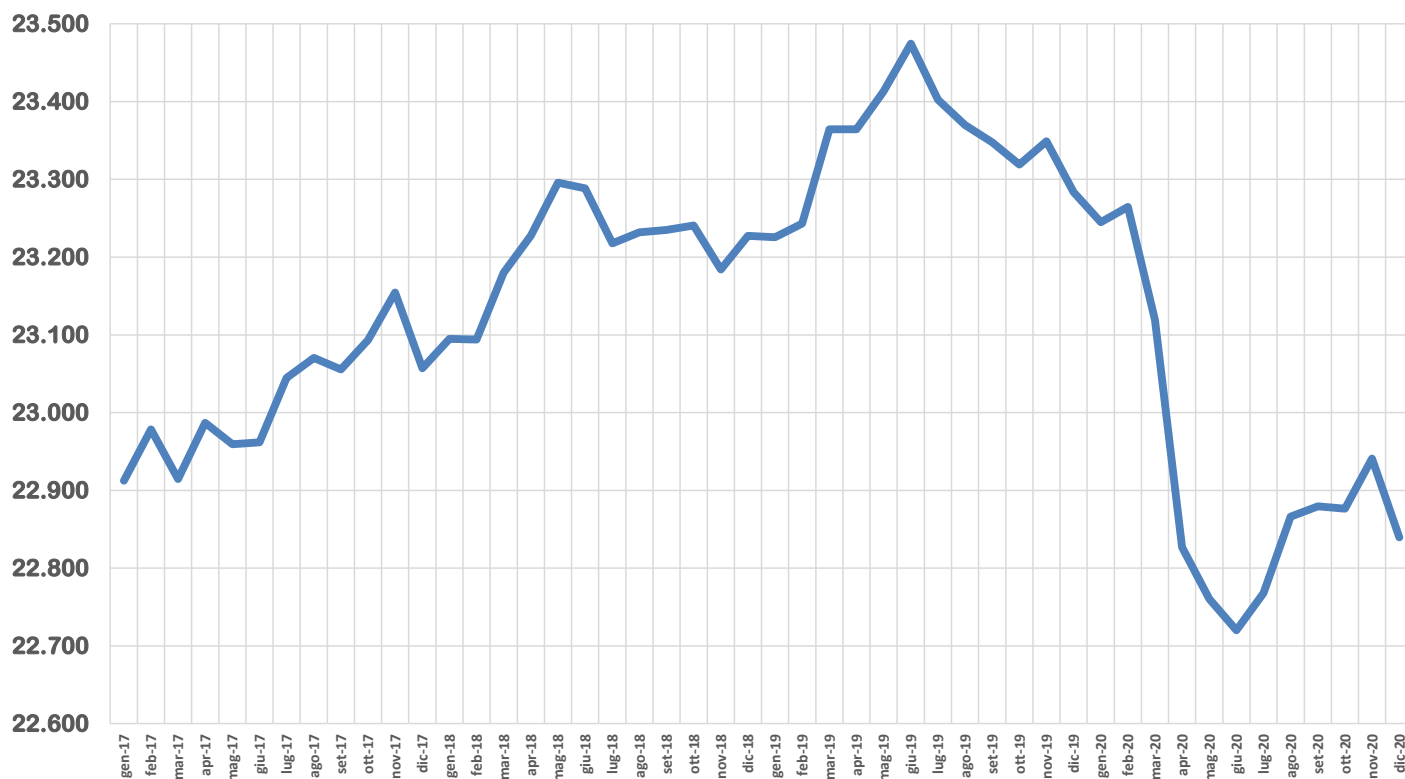


Indicatori di sintesi del mercato del lavoro 2019 - 2020 (dati in migliaia)

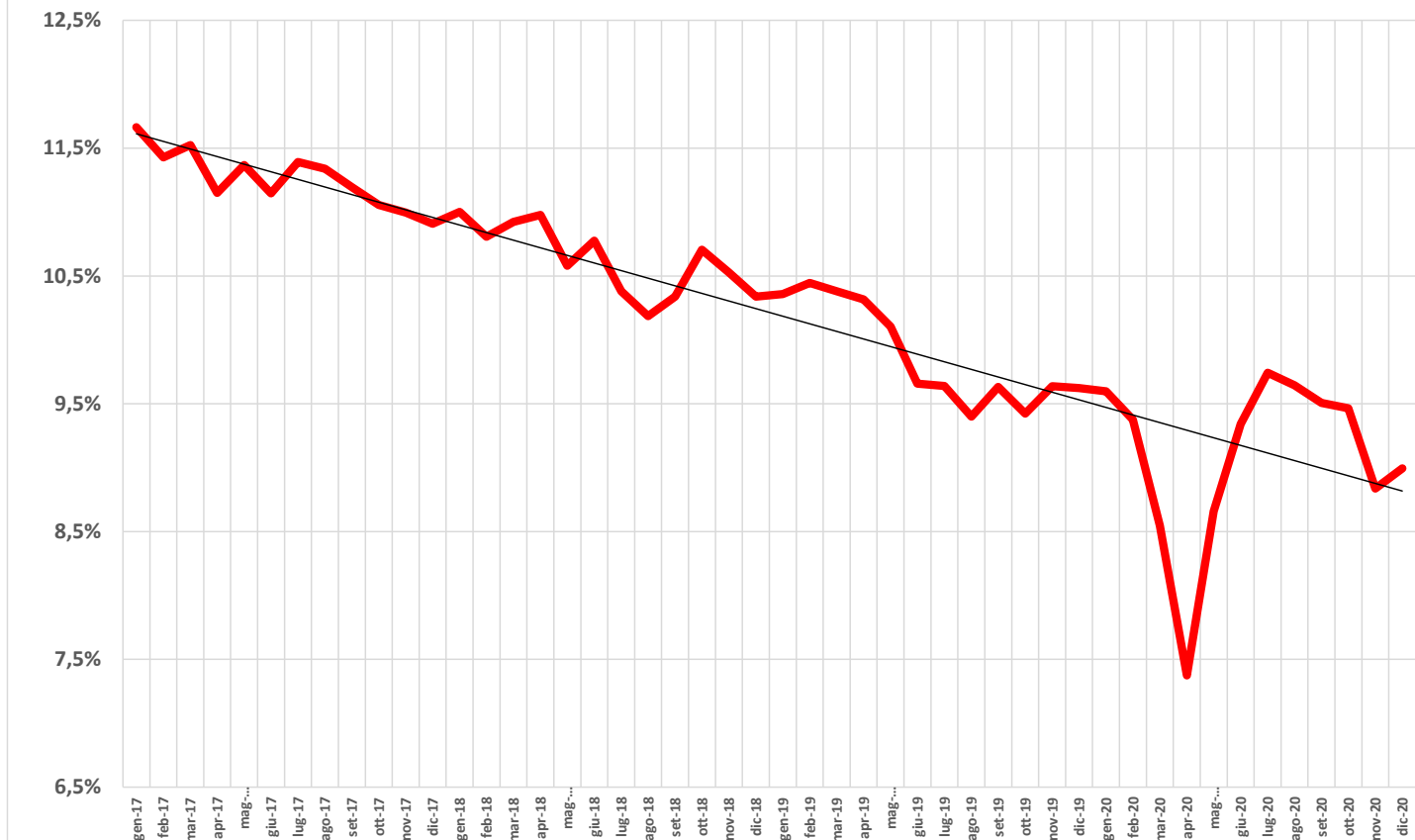
	2019	2020	Var. %
Tot. occupati	23.346	22.925	-1,8%
Disoccupati	2.561	2.294	-10,4%
Forze di lavoro	25.908	25.219	-2,7%
Dipendenti	18.035	17.776	-1,4%
Permanenti	14.978	15.084	0,7%
A termine	3.057	2.691	-12,0%
Indipendenti	5.311	5.150	-3,0%
inattivi	13.204	13.743	4,1%
In somministrazione	411	384	-6,7%
di cui			
Tempo determinato	337	284	-15,7%
Tempo indeterminato	75	100	33,7%



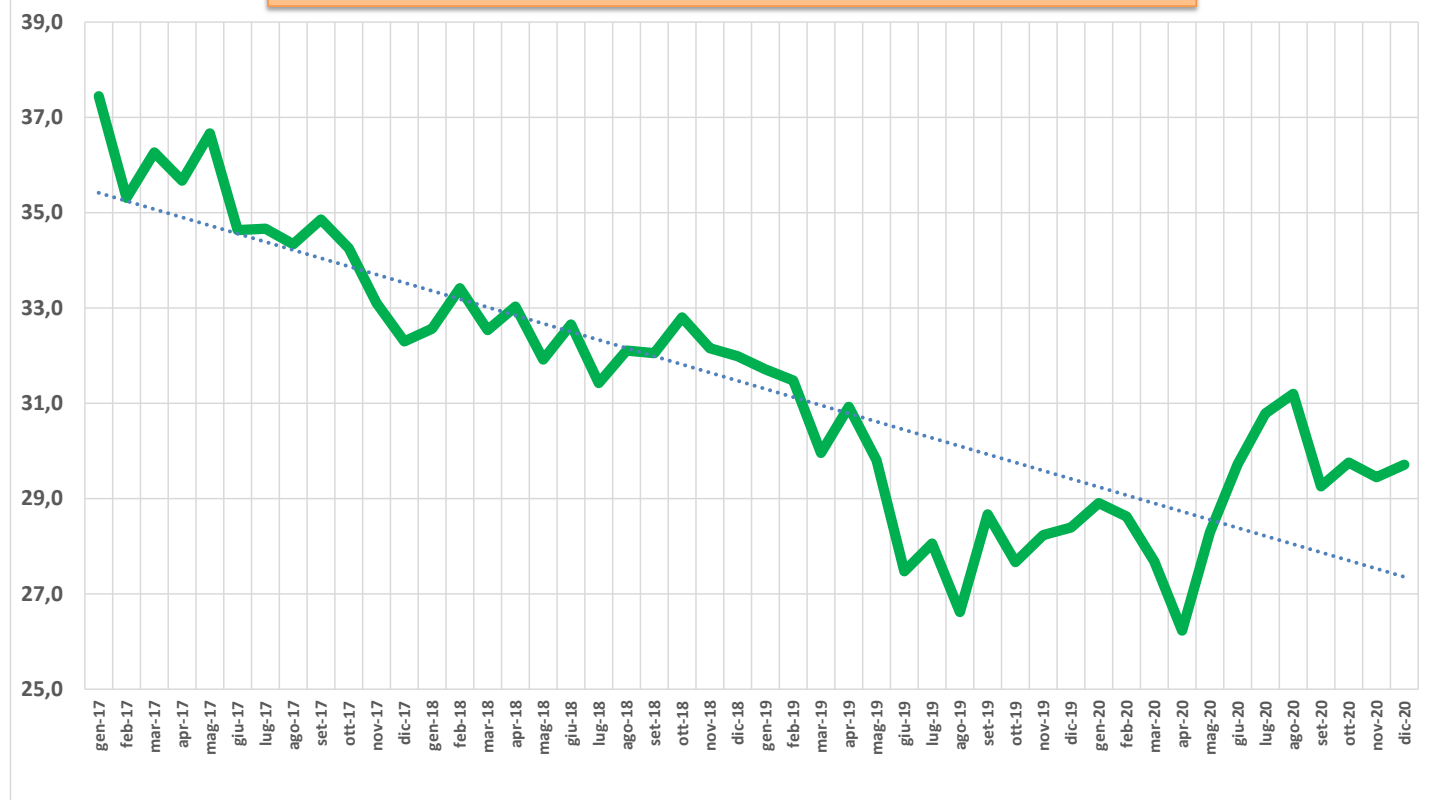
**Numero di occupati gennaio 2017 - dicembre 2020
(fonte ISTAT, Rilevazione sulle Forze di lavoro)**



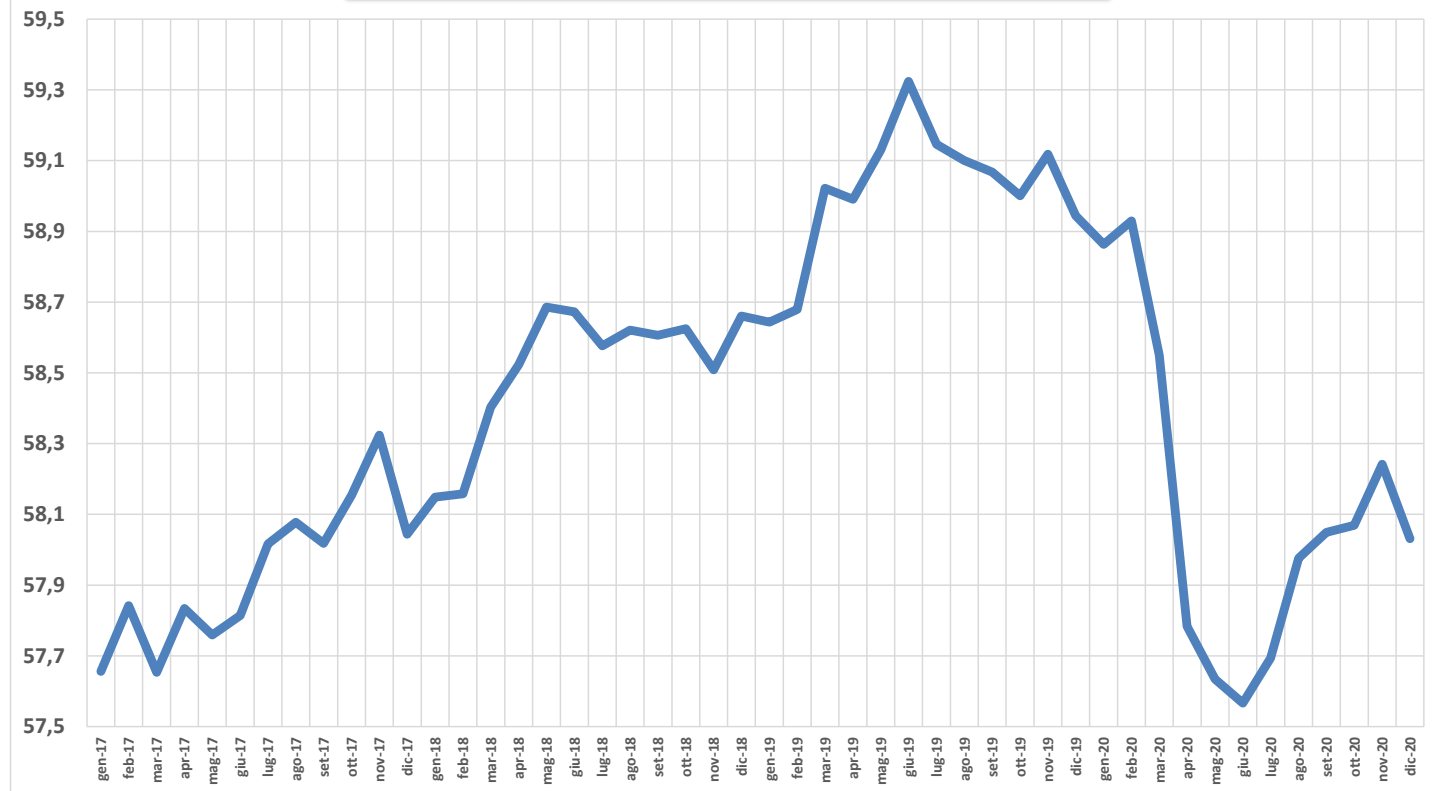
Tasso di disoccupazione, Gennaio 2018 - dicembre 2020



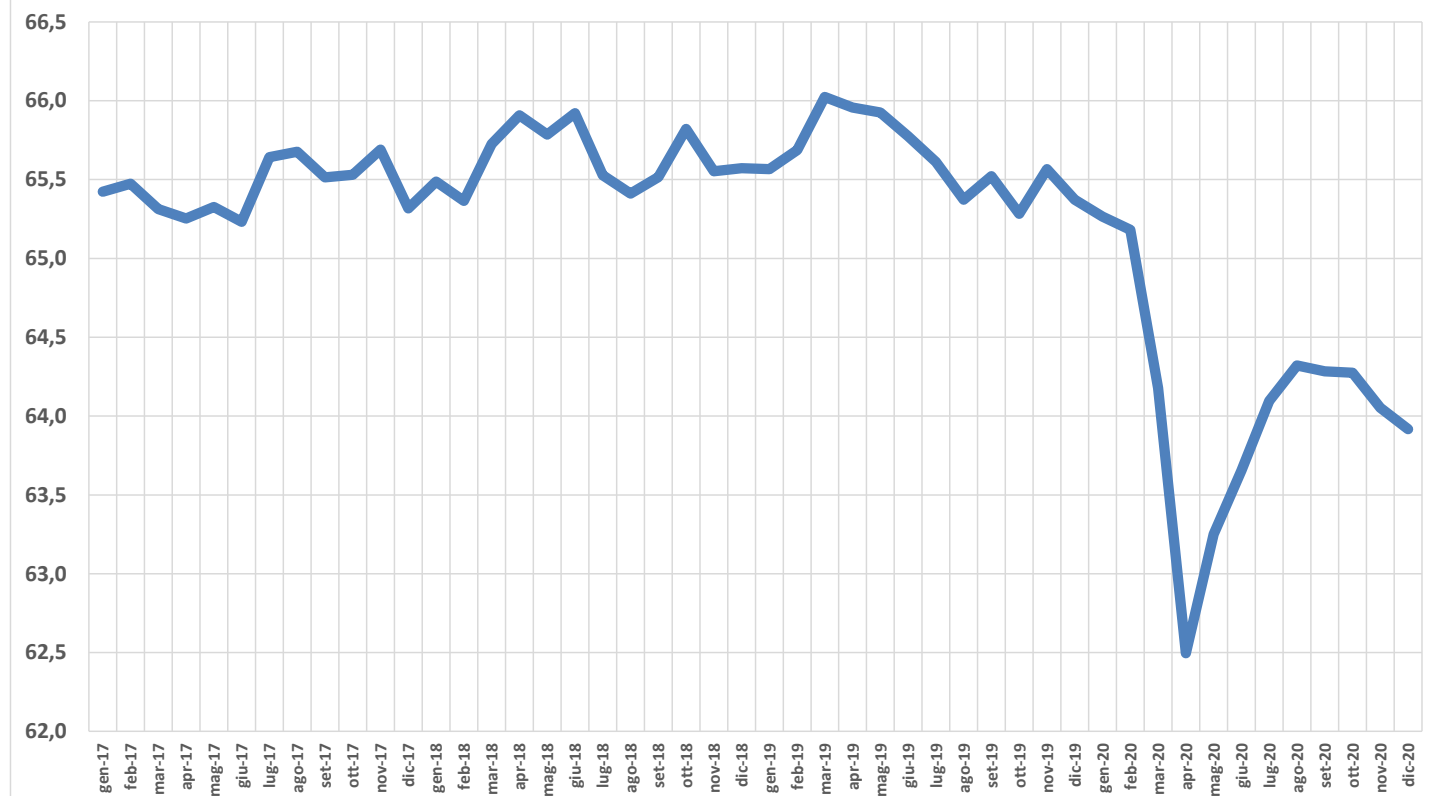
**Tasso di disoccupazione giovanile (15 - 24 anni)
Gennaio 2017 - dicembre 2020, (ISTAT)**



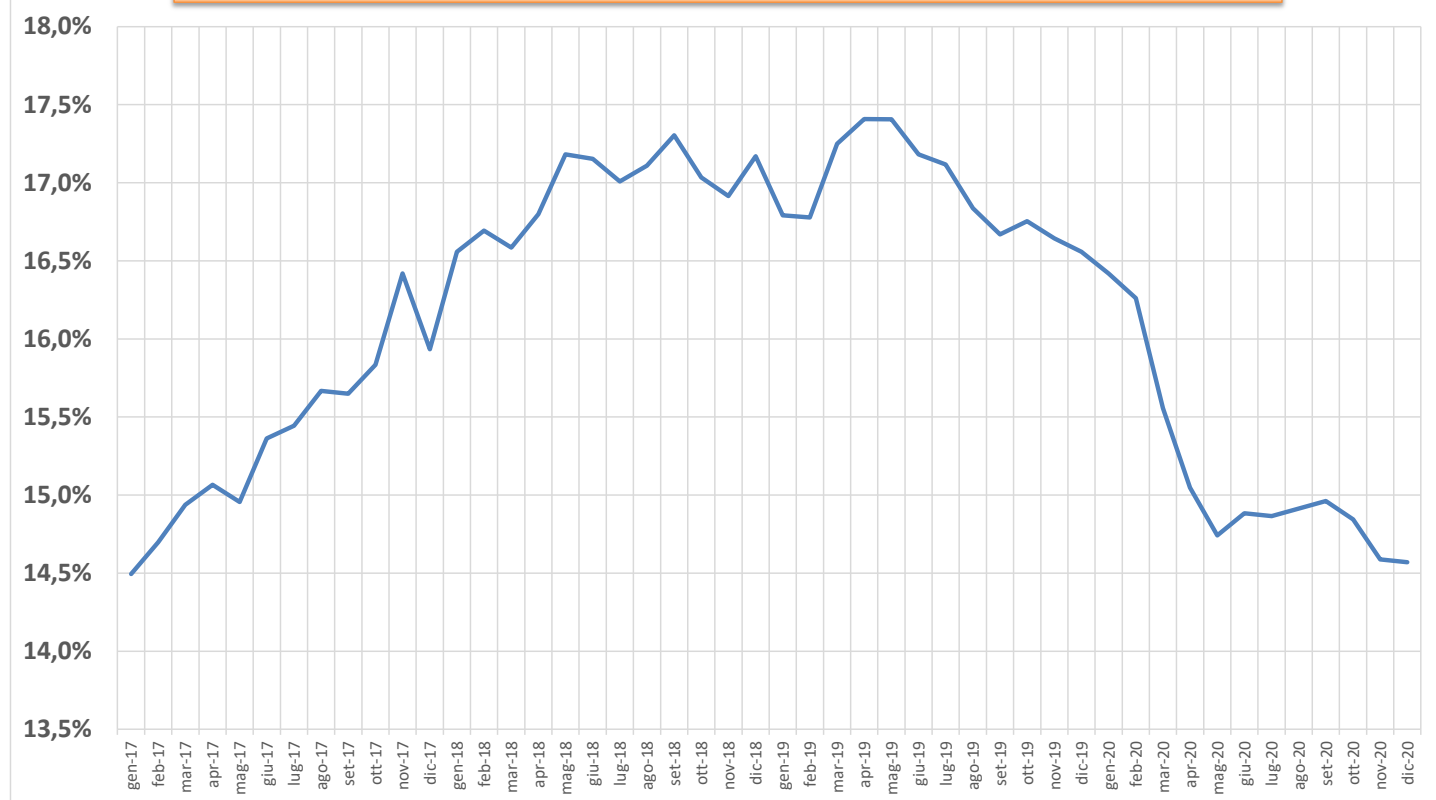
**Tasso di occupazione
Gennaio 2017 - dicembre 2020, (ISTAT)**



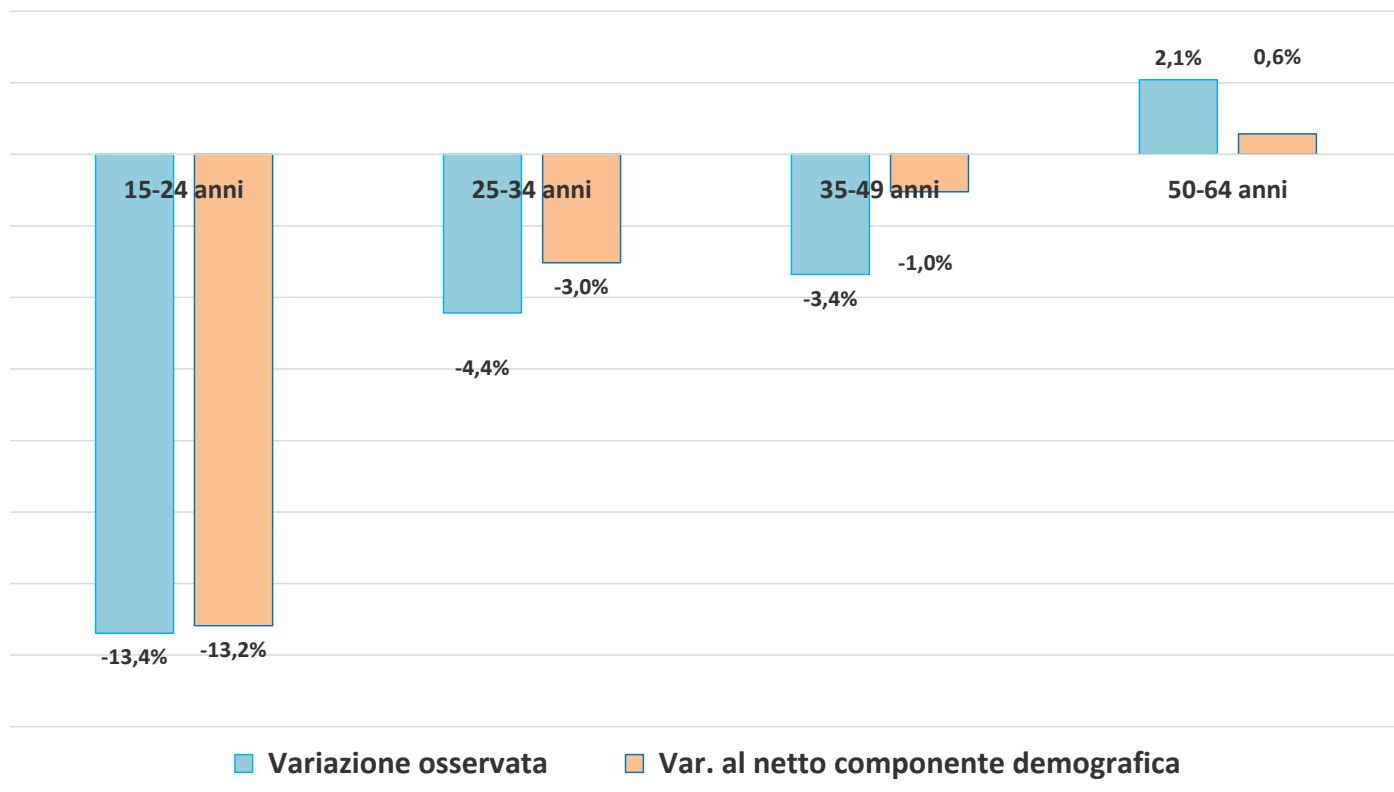
**Tasso di attività= (occupati + disoccupati)/pop. in età lavorativa
Gennaio 2017 - dicembre 2020, (ISTAT)**



**Lavoratori a termine sul totale dei lavoratori dipendenti,
gennaio 2017 - dicembre 2020**



Variazioni dell' occupazione per classi di età al lordo e al netto della componente demografica. Dicembre 2019 - dicembre 2020



Lavoratori in somministrazione, giornate retribuite e Indici del monte retributivo (2010 = 100). Dati mensili					
		Numero Lavoratori	di cui a tempo indeterminato	Ore lavorate	Monte retributivo. Indici, media 2010 = 100
2019	gen	386.381	59.983	45.584.866	196,1
	feb	382.569	62.122	43.875.609	180,2
	mar	390.917	64.349	47.733.510	201,3
	apr	396.776	67.916	46.501.384	206,7
	mag	411.440	70.432	52.144.446	221,9
	giu	427.574	71.897	49.452.408	244,6
	lug	436.825	75.974	56.480.545	237,1
	ago	411.459	78.837	41.277.189	203,9
	set	421.826	82.626	49.500.067	214,3
	ott	445.410	85.396	52.531.894	218,6
	nov	417.349	88.047	48.312.150	275,4
	dic	406.580	89.006	44.896.620	239,5
2020	gen	385.968	94.452	45.227.613	195,1
	feb	383.248	96.244	44.617.941	186,1
	mar	375.120	98.213	40.309.336	192,3
	apr	332.560	98.411	32.947.159	168,7
	mag	334.274	100.248	37.114.458	174,9
	giu	353.360	101.501	41.421.094	211,7
	lug	378.447	101.662	48.515.276	205,4
	ago	378.777	100.856	38.428.885	185,0
	set	401.125	101.048	47.706.802	205,3
	ott	420.773	101.283	50.690.709	213,5
	nov	432.704	101.396	51.358.267	296,5
	dic	426.023	103.281	49.831.693	257,3
2021	gen	405.863	106.470	45.992.207	200,4