



Coordinamento Generale Statistico attuariale

Cassa Integrazione Guadagni e Disoccupazione

**Ore autorizzate per trattamenti di integrazione salariale,
domande e beneficiari di disoccupazione e mobilità**

REPORT MENSILE NOVEMBRE 2019

In data 2 Giugno 2019 è stata effettuata la rilettura degli archivi, pertanto i dati pubblicati prima di tale data potrebbero aver subito variazioni

APPENDICE:

Aggiornamento del tasso di utilizzo del numero delle ore CIG autorizzate ("tiraggio")

Ore autorizzate per trattamenti di integrazione salariale, domande e beneficiari di disoccupazione e mobilità

INDICE

Sintesi

Ore autorizzate per trattamenti di integrazione salariale

Cenni normativi

| | |
|-----------------------|--|
| Tav. 1 (Graf. Tav. 1) | Serie storica annuale del numero di ore per tipologia d'intervento - Periodo dal 1980 al 2018 |
| Tav. 2 (Graf. Tav. 2) | Serie storica mensile da ottobre 2018 delle ore per tipologia d'intervento (valori assoluti e variazioni %) |
| Tav. 3 (Graf. Tav. 3) | Serie storica mensile da ottobre 2018 delle ore TOTALI per area geografica (valori assoluti e variazioni %) |
| Tav. 4 | Serie storica mensile da ottobre 2018 delle ore di CIG Ordinaria (CIGO) per area geografica (valori assoluti e variazioni %) |
| Tav. 5 | Serie storica mensile da ottobre 2018 delle ore di CIG Straordinaria (CIGS) per area geografica (valori assoluti e variazioni %) |
| Tav. 5 bis | Serie storica mensile da ottobre 2018 delle ore di CIGS per solidarietà per area geografica (valori assoluti e variazioni %) |
| Tav. 6 | Serie storica mensile da ottobre 2018 delle ore di CIG in Deroga (CIGD) per area geografica (valori assoluti e variazioni %) |
| Tav. 7 (Graf. Tav. 7) | Numero ore per tipologia d'intervento e qualifica del lavoratore nel mese in esame e nello stesso mese dell'anno precedente (compresi i valori cumulati a ottobre) |
| Tav. 8 | Numero ore per tipologia d'intervento e ramo di attività nel mese in esame e nello stesso mese dell'anno precedente (compresi i valori cumulati a ottobre) |
| Tav. 9 (Graf. Tav. 9) | Numero ore TOTALI per regione e area geografica nel mese in esame e nello stesso mese dell'anno precedente (compresi i valori cumulati a ottobre) |
| Tav. 10 | Numero ore di CIG Ordinaria (CIGO) per regione e area geografica nel mese in esame e nello stesso mese dell'anno precedente (compresi i valori cumulati a ottobre) |
| Tav. 11 | Numero ore di CIG Straordinaria (CIGS) per regione e area geografica nel mese in esame e nello stesso mese dell'anno precedente (compresi i valori cumulati a ottobre) |
| Tav. 11 bis | Numero ore di CIGS per solidarietà per regione e area geografica nel mese in esame e nello stesso mese dell'anno precedente (compresi i valori cumulati a ottobre) |
| Tav. 12 | Numero ore di CIG in Deroga (CIGD) per regione e area geografica nel mese in esame e nello stesso mese dell'anno precedente (compresi i valori cumulati a ottobre) |

Prestazioni di disoccupazione

Cenni normativi

| | |
|---------|--|
| Tav. 13 | Serie storica mensile delle domande presentate di NASpl, mobilità e DisColl |
| Tav. 14 | Serie storica mensile delle domande presentate NASpl, mobilità e DisColl |
| Tav. 15 | Distribuzione regionale delle domande di prestazione NASpl |
| Tav. 16 | Serie storica mensile dei beneficiari di ASpl, mini ASpl, NASpl, mobilità e DisColl e beneficiari complessivi annui di disoccupazione agricola |

APPENDICE

Appendice

Tiraggio degli anni 2017, 2018 e 2019 (Gennaio-Agosto) - Confronti per tipologia d'intervento
Tiraggio del periodo Gennaio-Agosto degli anni 2017, 2018 e 2019 - Confronti omogenei per tipologia d'intervento

Ore autorizzate per trattamenti di integrazione salariale

Nel mese di ottobre 2019 il numero di ore di cassa integrazione complessivamente autorizzate è stato pari a 25,8 milioni, in aumento del 35,4% rispetto allo stesso mese del 2018 (19,1 milioni).

INTERVENTI ORDINARI (CIGO) - Le ore di cassa integrazione ordinaria autorizzate a ottobre 2019 sono state 12,3 milioni. Un anno prima, nel mese di ottobre 2018, erano state 7,4 milioni: di conseguenza, la variazione tendenziale è pari a +67,1%. In particolare, la variazione tendenziale è stata pari a +78,7% nel settore Industria e -2,4% nel settore Edilizia. La variazione congiunturale registra, nel mese di ottobre 2019 rispetto al mese precedente, un incremento pari al 118,3%.

INTERVENTI STRAORDINARI (CIGS) - Il numero di ore di cassa integrazione straordinaria autorizzate a ottobre 2019 è stato pari a 13,5 milioni, di cui 6,2 milioni per solidarietà, registrando un incremento pari al 16,0% rispetto allo stesso mese dell'anno precedente, che registrava 11,6 milioni di ore autorizzate.

Nel mese di ottobre 2019 rispetto al mese precedente si registra una variazione congiunturale pari al +17,1%.

INTERVENTI IN DEROGA (CIGD) - Gli interventi in deroga sono stati pari a circa 15 mila ore autorizzate a ottobre 2019 registrando un decremento del 81,5% se raffrontati con ottobre 2018, mese nel quale erano state autorizzate circa 79 mila ore. La variazione congiunturale registra nel mese di ottobre 2019 rispetto al mese precedente un decremento pari al 30,5%.

I dati relativi alla fruizione delle integrazioni salariali degli ultimi anni non sono agevolmente confrontabili in quanto risentono delle modifiche sostanziali e procedurali introdotte dalla riforma globale di tale istituto.

Il d. lgs. 148/2015 ha introdotto importanti novità in materia di integrazioni salariali sia per le aziende che per i lavoratori.

Per quanto riguarda le aziende:

- Introduzione di un nuovo concetto di unità produttiva;
- Modifica circa la durata delle prestazioni: la durata massima complessiva dei trattamenti Ordinari e Straordinari non può superare i 24 mesi nel quinquennio mobile. Nel caso del settore edile la durata massima è di 30 mesi. Le ore di CIGO autorizzate non possono eccedere il limite di un terzo delle ore ordinarie lavorabili nel biennio mobile, con riferimento a tutti i lavoratori dell'unità produttiva mediamente occupati nel semestre precedente la domanda.

Per quanto riguarda i lavoratori:

- Nella platea dei beneficiari vengono inclusi anche gli apprendisti assunti con contratto di apprendistato professionalizzante.
- Introduzione del requisito soggettivo dell'anzianità di effettivo lavoro, cioè, alla data di presentazione della domanda, il lavoratore deve aver maturato un'anzianità di almeno 90 giorni presso l'unità produttiva per la quale è richiesto il trattamento.

Inoltre a partire dal 1° gennaio 2016 vengono abolite le commissioni provinciali per l'autorizzazione delle ore di CIGO; l'autorizzazione dei trattamenti ordinari viene disposta direttamente dalla Sede INPS territorialmente competente. Per quanto riguarda la CIGS a partire dal 1° gennaio 2016 viene esclusa come causale di autorizzazione la cessazione dell'attività produttiva dell'azienda o di un ramo di essa.

Prestazioni di disoccupazione

Il primo maggio 2015 è entrata in vigore la "Nuova prestazione di Assicurazione Sociale per l'Impiego" (NASpl), che sostituisce le indennità di disoccupazione ASpl e mini ASpl. Pertanto le domande di prestazione che si riferiscono ad eventi di disoccupazione involontaria verificatisi entro il 30 aprile 2015 continuano ad essere classificate come ASpl o mini ASpl, mentre le domande che si riferiscono ad eventi di disoccupazione involontaria verificatisi a partire dal 1^o maggio 2015, sono classificate come NASpl.

In via sperimentale a decorrere dal 1 gennaio 2015 è stata introdotta una prestazione (DisColl) avente lo scopo di fornire un sostegno al reddito dei collaboratori coordinati e continuativi, anche a progetto, iscritti in via esclusiva alla Gestione separata dell'Inps . Dal 1 luglio 2017 è diventata una prestazione strutturale (Legge n.81 del 22 maggio 2017 art.7).

Nel mese di settembre 2019 sono state presentate 223.368 domande di NASpl, 6 di mobilità e 1.333 di DisColl per un totale di 224.707 domande, segnando un incremento del 0,7% rispetto al mese di settembre 2018 (223.054 domande).

Ore autorizzate per trattamenti di integrazione salariale

Cenni normativi

La **Cassa Integrazione Guadagni** è una prestazione finalizzata a sostituire o integrare la retribuzione ed è destinata ai lavoratori sospesi dal lavoro o che operano con orario ridotto a causa di difficoltà produttive dell'azienda. Possono usufruire dell'integrazione salariale gli operai, gli impiegati e i quadri mentre sono esclusi i dirigenti gli apprendisti e i lavoratori a domicilio.

La **CIGO** (Cassa Integrazione Guadagni Ordinaria) è rivolta alle aziende industriali non edili e alle aziende industriali ed artigiane dell'edilizia e del settore lapideo che sospendono o riducono l'attività aziendale a causa di eventi temporanei e transitori quali ad es. la mancanza di commesse, le avversità atmosferiche. Può essere concessa per 13 settimane, più eventuali proroghe fino a 12 mesi; in determinate aree territoriali il limite è elevato a 24 mesi.

L'intervento di **CIGS** (Cassa Integrazione Guadagni Straordinaria) può essere richiesto per ristrutturazione, riorganizzazione e riconversione aziendale, per crisi aziendale di particolare rilevanza sociale e in caso di procedure concorsuali, quali fallimento, liquidazione coatta amministrativa, ecc. La CIGS è destinata ad aziende con, in media, più di 15 dipendenti nel semestre precedente la richiesta di intervento; le aziende sono quelle dei settori industriali ed edili, dell'artigianato dell'indotto (cioè con un solo committente destinatario di CIGS), dei servizi di mensa e ristorazione dell'indotto, delle cooperative agricole; ed inoltre ad imprese commerciali con più di 200 dipendenti (in regime transitorio anche con numero di dipendenti da 51 a 200), ad imprese editrici di giornali per i quali si prescinde dal limite dei 15 dipendenti, imprese di spedizioni e trasporto del terziario e ad agenzie di viaggi e turismo, ciascuna con più di 50 dipendenti.

Sono definiti "in deroga" i trattamenti di integrazione salariale (**CIGD**), destinati ai lavoratori (compresi apprendisti, interinali e lavoratori a domicilio) di imprese escluse dalla Cassa Integrazione Guadagni ordinaria e straordinaria. La CIG in deroga alla vigente normativa è concessa nei casi in cui alcuni settori (tessile, abbigliamento, calzaturiero, orafo, ecc) versino in grave crisi occupazionale. Essa può durare al massimo 12 mesi e il suo ammontare può arrivare fino all'80% della retribuzione. Lo strumento della cassa integrazione guadagni in deroga permette quindi, senza modificare la normativa che regola la CIG, di concedere i trattamenti di integrazione salariale anche a tipologie di aziende e lavoratori che ne sono esclusi.

Il d. lgs. 148/2015 ha introdotto importanti novità in materia di integrazioni salariali. Di seguito le più rilevanti: La durata massima complessiva dei trattamenti Ordinari e Straordinari non può superare i 24 mesi nel quinquennio mobile. Nel caso del settore edile la durata massima è di 30 mesi. Nella platea dei beneficiari vengono inclusi anche gli apprendisti assunti con contratto di apprendistato professionalizzante. A partire dal 1° gennaio 2016 vengono abolite le commissioni provinciali per l'autorizzazione delle ore di CIGO; l'autorizzazione dei trattamenti ordinari viene disposta direttamente dalla Sede INPS territorialmente competente. Per quanto riguarda la CIGS a partire dal 1° gennaio 2016 viene esclusa come causale di autorizzazione la cessazione dell'attività produttiva dell'azienda o di un ramo di essa.

ORE AUTORIZZATE PER TRATTAMENTI DI INTEGRAZIONE SALARIALE

1 - Serie storica annuale del numero di ore per tipologia d'intervento - Periodo dal 1980 al 2019 (Gennaio-Ottobre)

| ANNI | CIG Ordinaria | | Totale CIGO | CIG Straordinaria (*) | COMPLESSO | Variazione % |
|------------------------|---------------|------------|-------------|-----------------------|---------------|--------------|
| | Industria | Edilizia | | | | |
| 1980 | 109.338.181 | 61.946.012 | 171.284.193 | 135.852.891 | 307.137.084 | |
| 1981 | 189.014.432 | 76.170.947 | 265.185.379 | 312.559.489 | 577.744.868 | 88% |
| 1982 | 193.205.105 | 56.980.817 | 250.185.922 | 370.105.563 | 620.291.485 | 7% |
| 1983 | 229.250.408 | 55.701.479 | 284.951.887 | 461.565.957 | 746.517.844 | 20% |
| 1984 | 198.280.247 | 70.103.980 | 268.384.227 | 548.113.068 | 816.497.295 | 9% |
| 1985 | 121.707.904 | 82.816.095 | 204.523.999 | 512.106.735 | 716.630.734 | -12% |
| 1986 | 101.667.328 | 61.805.961 | 163.473.289 | 483.882.943 | 647.356.232 | -10% |
| 1987 | 88.782.891 | 56.970.472 | 145.753.363 | 388.093.679 | 533.847.042 | -18% |
| 1988 | 62.575.786 | 39.966.393 | 102.542.179 | 317.575.990 | 420.118.169 | -21% |
| 1989 | 50.965.548 | 35.182.530 | 86.148.078 | 258.810.675 | 344.958.753 | -18% |
| 1990 | 76.926.600 | 34.549.738 | 111.476.338 | 222.217.400 | 333.693.738 | -3% |
| 1991 | 143.644.804 | 51.694.576 | 195.339.380 | 217.536.402 | 412.875.782 | 24% |
| 1992 | 182.983.716 | 46.147.031 | 229.130.747 | 232.212.731 | 461.343.478 | 12% |
| 1993 | 240.301.503 | 52.219.231 | 292.520.734 | 256.875.663 | 549.396.397 | 19% |
| 1994 | 119.652.052 | 48.899.762 | 168.551.814 | 253.767.063 | 422.318.877 | -23% |
| 1995 | 57.899.359 | 34.801.708 | 92.701.067 | 207.165.338 | 299.866.405 | -29% |
| 1996 | 81.764.959 | 38.129.179 | 119.894.138 | 128.191.620 | 248.085.758 | -17% |
| 1997 | 68.233.484 | 34.902.186 | 103.135.670 | 109.406.901 | 212.542.571 | -14% |
| 1998 | 60.781.111 | 31.171.581 | 91.952.692 | 80.461.378 | 172.414.070 | -19% |
| 1999 | 81.206.560 | 30.129.699 | 111.336.259 | 55.797.416 | 167.133.675 | -3% |
| 2000 | 44.971.736 | 28.471.422 | 73.443.158 | 73.732.088 | 147.175.246 | -12% |
| 2001 | 60.211.285 | 31.294.175 | 91.505.460 | 60.747.556 | 152.253.016 | 3% |
| 2002 | 84.656.408 | 29.611.493 | 114.267.901 | 62.877.102 | 177.145.003 | 16% |
| 2003 | 87.106.964 | 32.926.221 | 120.033.185 | 107.125.070 | 227.158.255 | 28% |
| 2004 | 95.215.647 | 36.060.570 | 131.276.217 | 96.316.368 | 227.592.585 | 0% |
| 2005 | 101.589.686 | 40.891.436 | 142.481.122 | 104.524.746 | 247.005.868 | 9% |
| 2006 | 55.776.618 | 40.832.291 | 96.608.909 | 136.039.509 | 232.648.418 | -6% |
| 2007 | 40.102.397 | 30.551.172 | 70.653.569 | 113.699.717 | 184.353.286 | -21% |
| 2008 | 78.740.758 | 34.344.512 | 113.085.270 | 115.262.321 | 228.347.591 | 24% |
| 2009 | 512.128.899 | 64.586.207 | 576.715.106 | 339.395.331 | 916.110.437 | 301% |
| 2010 | 275.480.648 | 66.346.315 | 341.826.963 | 856.712.507 | 1.198.539.470 | 31% |
| 2011 | 169.547.721 | 60.223.137 | 229.770.858 | 745.070.730 | 974.841.588 | -19% |
| 2012 | 269.425.161 | 70.907.934 | 340.333.095 | 773.559.500 | 1.113.892.595 | 14% |
| 2013 | 276.534.340 | 80.128.693 | 356.663.033 | 740.543.247 | 1.097.206.280 | -1% |
| 2014 | 185.949.543 | 67.608.418 | 253.557.961 | 754.787.352 | 1.008.345.313 | -8% |
| 2015 | 135.834.010 | 47.942.212 | 183.776.222 | 498.249.431 | 682.025.653 | -32% |
| 2016 | 106.444.561 | 31.126.735 | 137.571.296 | 439.132.607 | 576.703.903 | -15% |
| 2017 | 77.129.251 | 27.759.230 | 104.888.481 | 240.141.228 | 345.029.709 | -40% |
| 2018 | 67.532.014 | 28.124.881 | 95.656.895 | 120.352.572 | 216.009.467 | -37% |
| 2019 (Gennaio-Ottobre) | 65.664.227 | 16.744.808 | 82.409.035 | 130.055.448 | 212.464.483 | |

(*) Comprensiva della CIGS in deroga

ORE AUTORIZZATE PER TRATTAMENTI DI INTEGRAZIONE SALARIALE

Serie storica del numero di ore per tipologia d'intervento - Periodo dal 1980 al 2018

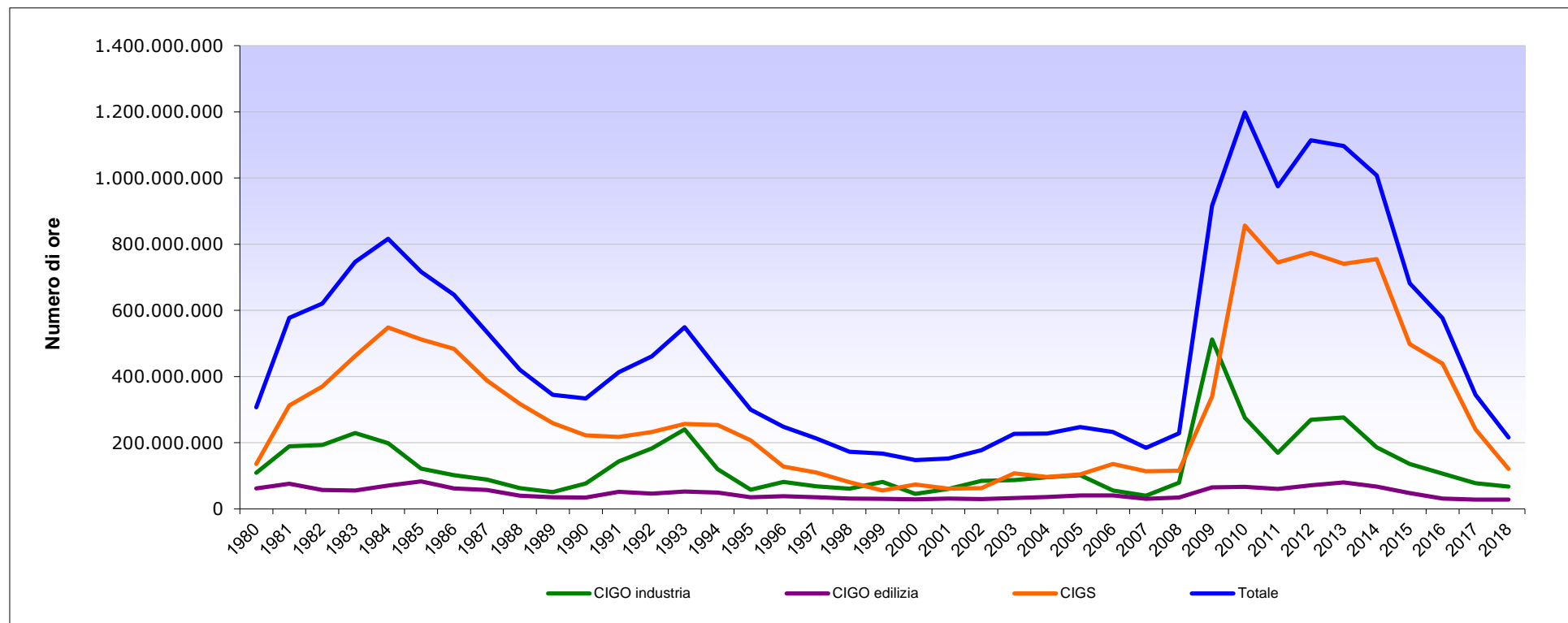

INPS - Coordinamento Generale Statistico Attuariale

ORE AUTORIZZATE PER TRATTAMENTI DI INTEGRAZIONE SALARIALE

2 - Serie storica mensile delle ore per tipologia d'intervento nei mesi sottoindicati

| TIPO DI INTERVENTO | ore autorizzate (valori assoluti) | | | | | | | | | | | | |
|---------------------------|-----------------------------------|-------------------|-------------------|-------------------|-------------------|-------------------|-------------------|-------------------|-------------------|-------------------|------------------|-------------------|-------------------|
| | ottobre 18 | novembre 18 | dicembre 18 | gennaio 19 | febbraio 19 | marzo 19 | aprile 19 | maggio 19 | giugno 19 | luglio 19 | agosto 19 | settembre 19 | ottobre 19 |
| CIG Ordinaria | 7.385.109 | 8.917.306 | 6.349.947 | 7.173.357 | 8.518.555 | 11.810.867 | 7.419.176 | 8.636.935 | 8.118.731 | 8.847.531 | 3.891.704 | 5.651.790 | 12.340.389 |
| CIG Straordinaria | 11.631.528 | 13.464.543 | 7.567.044 | 7.791.596 | 20.318.086 | 9.959.119 | 17.852.560 | 16.540.632 | 18.831.749 | 10.025.875 | 2.510.074 | 11.521.573 | 13.490.566 |
| <i>di cui Solidarietà</i> | 4.586.554 | 5.294.143 | 3.303.551 | 1.710.671 | 10.964.092 | 5.155.930 | 4.264.019 | 11.382.890 | 5.167.951 | 3.727.660 | 869.860 | 5.642.940 | 6.197.018 |
| CIG in Deroga | 78.921 | 59.684 | 47.212 | 188.753 | 105.500 | 11.632 | 19.602 | 30.647 | 629.181 | 183.503 | 9.261 | 20.967 | 14.572 |
| TOTALE | 19.095.558 | 22.441.533 | 13.964.203 | 15.153.706 | 28.942.141 | 21.781.618 | 25.291.338 | 25.208.214 | 27.579.661 | 19.056.909 | 6.411.039 | 17.194.330 | 25.845.527 |

| TIPO DI INTERVENTO | variazioni tendenziali (valori %) | | | | | | | | | | | | |
|---------------------------|-----------------------------------|------------------------------|------------------------------|----------------------------|------------------------------|------------------------|--------------------------|--------------------------|--------------------------|--------------------------|--------------------------|--------------------------------|----------------------------|
| | ottobre 18 / ottobre 17 | novembre 18 / novembre 17 | dicembre 18 / dicembre 17 | gennaio 19 / gennaio 18 | febbraio 19 / febbraio 18 | marzo 19 / marzo 18 | aprile 19 / aprile 18 | maggio 19 / maggio 18 | giugno 19 / giugno 18 | luglio 19 / luglio 18 | agosto 19 / agosto 18 | settembre 19 / settembre 18 | ottobre 19 / ottobre 18 |
| CIG Ordinaria | -24,1% | 13,8% | -36,1% | 4,9% | -11,9% | 20,8% | -18,2% | -20,1% | -17,2% | 17,0% | -1,9% | 2,7% | 67,1% |
| CIG Straordinaria | -51,5% | -29,4% | -17,4% | -20,8% | 61,3% | -8,9% | 91,8% | 35,0% | 99,8% | 50,2% | -64,9% | 99,2% | 16,0% |
| <i>di cui Solidarietà</i> | -57,2% | -47,5% | -32,0% | -68,3% | 94,3% | -6,7% | -28,3% | 49,9% | 0,4% | 37,4% | -78,8% | 162,9% | 35,1% |
| CIG in Deroga | -93,8% | -93,3% | -92,2% | -58,5% | -86,1% | -98,4% | -97,4% | -95,3% | 451,7% | 317,5% | 19,6% | -30,9% | -81,5% |
| TOTALE | -45,4% | -19,3% | -29,1% | -11,5% | 25,7% | 1,5% | 32,3% | 6,3% | 42,6% | 33,5% | -42,3% | 51,9% | 35,3% |

| TIPO DI INTERVENTO | variazioni congiunturali (valori %) | | | | | | | | | | | | |
|---------------------------|-------------------------------------|-----------------------------|------------------------------|-----------------------------|-----------------------------|---------------------------|-------------------------|--------------------------|--------------------------|--------------------------|--------------------------|-----------------------------|------------------------------|
| | ottobre 18 / settembre 18 | novembre 18 / ottobre 18 | dicembre 18 / novembre 18 | gennaio 19 / dicembre 18 | febbraio 19 / gennaio 19 | marzo 19 / febbraio 19 | aprile 19 / marzo 19 | maggio 19 / aprile 19 | giugno 19 / maggio 19 | luglio 19 / giugno 19 | agosto 19 / luglio 19 | settembre 19 / agosto 19 | ottobre 19 / settembre 19 |
| CIG Ordinaria | 34,2% | 20,7% | -28,8% | 13,0% | 18,8% | 38,6% | -37,2% | 16,4% | -6,0% | 9,0% | -56,0% | 45,2% | 118,3% |
| CIG Straordinaria | 101,1% | 15,8% | -43,8% | 3,0% | 160,8% | -51,0% | 79,3% | -7,3% | 13,9% | -46,8% | -75,0% | 359,0% | 17,1% |
| <i>di cui Solidarietà</i> | 113,6% | 15,4% | -37,6% | -48,2% | 540,9% | -53,0% | -17,3% | 167,0% | -54,6% | -27,9% | -76,7% | 548,7% | 9,8% |
| CIG in Deroga | 160,3% | -24,4% | -20,9% | 299,8% | -44,1% | -89,0% | 68,5% | 56,3% | 1953,0% | -70,8% | -95,0% | 126,4% | -30,5% |
| TOTALE | 68,7% | 17,5% | -37,8% | 8,5% | 91,0% | -24,7% | 16,1% | -0,3% | 9,4% | -30,9% | -66,4% | 168,2% | 50,3% |

ORE AUTORIZZATE PER TRATTAMENTI DI INTEGRAZIONE SALARIALE

Variazioni congiunturali per tipologia d'intervento nel periodo Ottobre 2018 - Ottobre 2019

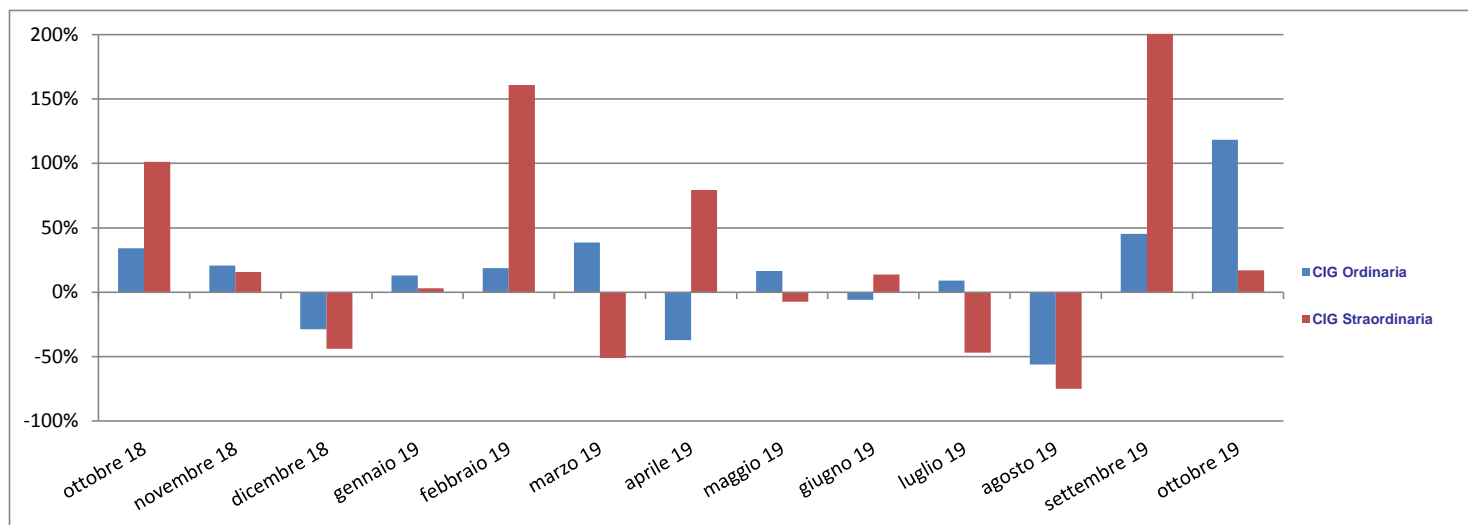

Distribuzione percentuale delle ore autorizzate per tipologia d'intervento nei mesi di Ottobre 2018 e 2019

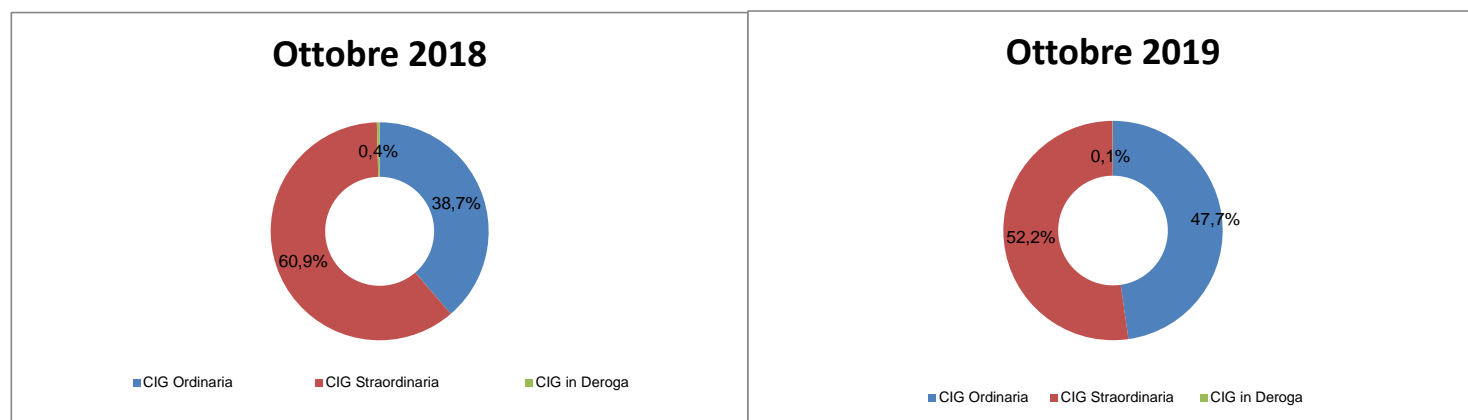

ORE AUTORIZZATE PER TRATTAMENTI DI INTEGRAZIONE SALARIALE

3 - Serie storica mensile delle ore TOTALI per area geografica nei mesi sottoindicati

| Area Geografica | ore autorizzate (valori assoluti) | | | | | | | | | | | | |
|--------------------|-----------------------------------|-------------------|-------------------|-------------------|-------------------|-------------------|-------------------|-------------------|-------------------|-------------------|------------------|-------------------|-------------------|
| | ottobre 18 | novembre 18 | dicembre 18 | gennaio 19 | febbraio 19 | marzo 19 | aprile 19 | maggio 19 | giugno 19 | luglio 19 | agosto 19 | settembre 19 | ottobre 19 |
| ITALIA | 19.095.558 | 22.441.533 | 13.964.203 | 15.153.706 | 28.942.141 | 21.781.618 | 25.291.338 | 25.208.214 | 27.579.661 | 19.056.909 | 6.411.039 | 17.194.330 | 25.845.527 |
| <i>Nord Ovest</i> | 6.677.511 | 6.378.349 | 3.918.507 | 5.164.886 | 9.194.912 | 6.625.730 | 4.746.768 | 5.333.409 | 8.060.420 | 5.911.390 | 2.616.727 | 5.724.711 | 9.226.916 |
| <i>Nord Est</i> | 3.966.146 | 4.130.302 | 1.904.189 | 2.267.095 | 2.847.886 | 4.176.310 | 4.104.723 | 3.815.351 | 4.348.616 | 3.603.697 | 1.268.137 | 4.463.475 | 4.940.315 |
| <i>Centro</i> | 3.904.538 | 4.026.098 | 3.299.879 | 3.550.024 | 8.311.348 | 6.005.935 | 5.986.265 | 4.240.240 | 8.106.720 | 3.898.711 | 1.185.879 | 2.550.597 | 6.423.305 |
| <i>Mezzogiorno</i> | 4.547.363 | 7.906.784 | 4.841.628 | 4.171.701 | 8.587.995 | 4.973.643 | 10.453.582 | 11.819.214 | 7.063.905 | 5.643.111 | 1.340.296 | 4.455.547 | 5.254.991 |

| Area Geografica | variazioni tendenziali (valori %) | | | | | | | | | | | | |
|--------------------|-----------------------------------|------------------------------|------------------------------|----------------------------|------------------------------|------------------------|--------------------------|--------------------------|--------------------------|--------------------------|--------------------------|--------------------------------|----------------------------|
| | ottobre 18 / ottobre 17 | novembre 18 / novembre 17 | dicembre 18 / dicembre 17 | gennaio 19 / gennaio 18 | febbraio 19 / febbraio 18 | marzo 19 / marzo 18 | aprile 19 / aprile 18 | maggio 19 / maggio 18 | giugno 19 / giugno 18 | luglio 19 / luglio 18 | agosto 19 / agosto 18 | settembre 19 / settembre 18 | ottobre 19 / ottobre 18 |
| ITALIA | -45,4% | -19,3% | -29,1% | -11,5% | 25,7% | 1,5% | 32,3% | 6,3% | 42,6% | 33,5% | -42,3% | 51,9% | 35,3% |
| <i>Nord Ovest</i> | -26,4% | -26,3% | -39,8% | -1,4% | 39,4% | -15,6% | -12,6% | -41,5% | 24,3% | 48,9% | -15,0% | 75,5% | 38,2% |
| <i>Nord Est</i> | -23,1% | 33,4% | -32,9% | -19,9% | -47,0% | 3,3% | 17,0% | -6,4% | 1,2% | 6,0% | -20,4% | 195,4% | 24,6% |
| <i>Centro</i> | -61,3% | -38,8% | -4,2% | -9,6% | 68,7% | 17,6% | 46,8% | -12,1% | 43,6% | -7,4% | -72,7% | 13,5% | 64,5% |
| <i>Mezzogiorno</i> | -57,3% | -16,6% | -29,9% | -18,7% | 40,1% | 11,5% | 71,3% | 107,2% | 142,1% | 109,2% | -36,2% | 3,6% | 15,6% |

| Area Geografica | variazioni congiunturali (valori %) | | | | | | | | | | | | |
|--------------------|-------------------------------------|-----------------------------|------------------------------|-----------------------------|-----------------------------|---------------------------|-------------------------|--------------------------|--------------------------|--------------------------|--------------------------|-----------------------------|------------------------------|
| | ottobre 18 / settembre 18 | novembre 18 / ottobre 18 | dicembre 18 / novembre 18 | gennaio 19 / dicembre 18 | febbraio 19 / gennaio 19 | marzo 19 / febbraio 19 | aprile 19 / marzo 19 | maggio 19 / aprile 19 | giugno 19 / maggio 19 | luglio 19 / giugno 19 | agosto 19 / luglio 19 | settembre 19 / agosto 19 | ottobre 19 / settembre 19 |
| ITALIA | 68,7% | 17,5% | -37,8% | 8,5% | 91,0% | -24,7% | 16,1% | -0,3% | 9,4% | -30,9% | -66,4% | 168,2% | 50,3% |
| <i>Nord Ovest</i> | 104,7% | -4,5% | -38,6% | 31,8% | 78,0% | -27,9% | -28,4% | 12,4% | 51,1% | -26,7% | -55,7% | 118,8% | 61,2% |
| <i>Nord Est</i> | 162,5% | 4,1% | -53,9% | 19,1% | 25,6% | 46,6% | -1,7% | -7,0% | 14,0% | -17,1% | -64,8% | 252,0% | 10,7% |
| <i>Centro</i> | 73,8% | 3,1% | -18,0% | 7,6% | 134,1% | -27,7% | -0,3% | -29,2% | 91,2% | -51,9% | -69,6% | 115,1% | 151,8% |
| <i>Mezzogiorno</i> | 5,8% | 73,9% | -38,8% | -13,8% | 105,9% | -42,1% | 110,2% | 13,1% | -40,2% | -20,1% | -76,2% | 232,4% | 17,9% |

ORE AUTORIZZATE PER TRATTAMENTI DI INTEGRAZIONE SALARIALE

Distribuzione delle ore autorizzate TOTALI per area geografica nei mesi di Ottobre 2018 e 2019

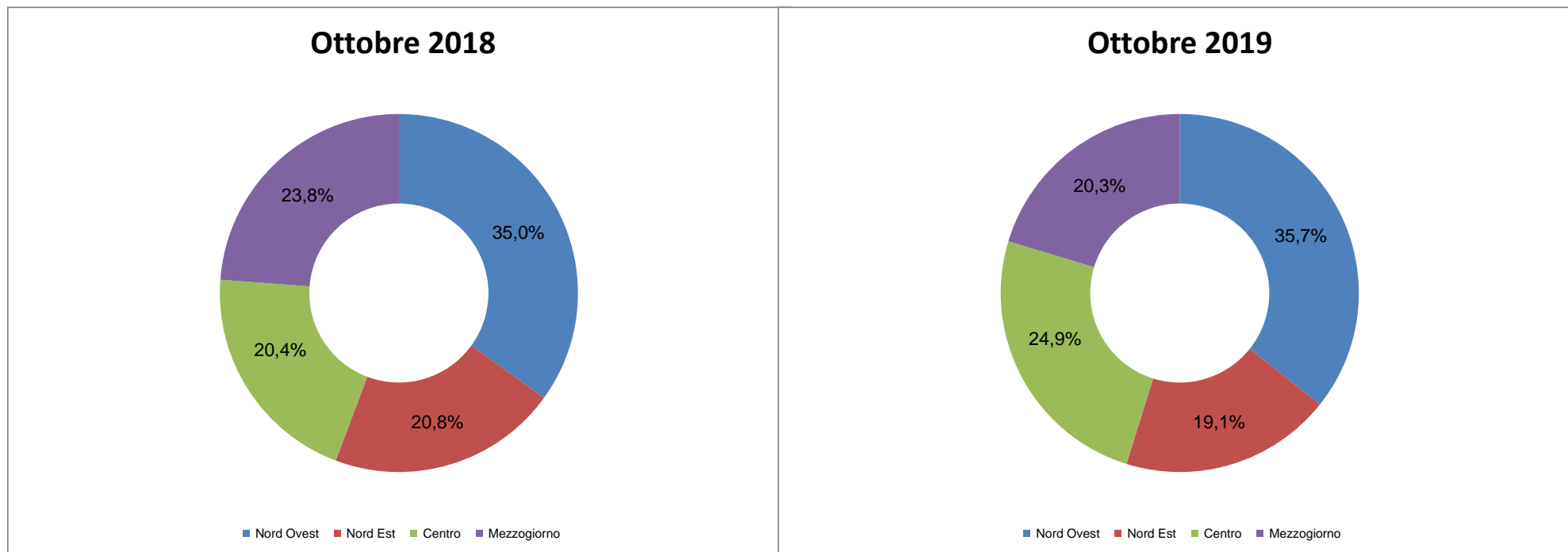

ORE AUTORIZZATE PER TRATTAMENTI DI INTEGRAZIONE SALARIALE

4 - Serie storica mensile delle ore di CIG Ordinaria (CIGO) per area geografica nei mesi sottoindicati

| Area Geografica | ore autorizzate (valori assoluti) | | | | | | | | | | | | |
|--------------------|-----------------------------------|------------------|------------------|------------------|------------------|-------------------|------------------|------------------|------------------|------------------|------------------|------------------|-------------------|
| | ottobre 18 | novembre 18 | dicembre 18 | gennaio 19 | febbraio 19 | marzo 19 | aprile 19 | maggio 19 | giugno 19 | luglio 19 | agosto 19 | settembre 19 | ottobre 19 |
| ITALIA | 7.385.109 | 8.917.306 | 6.349.947 | 7.173.357 | 8.518.555 | 11.810.867 | 7.419.176 | 8.636.935 | 8.118.731 | 8.847.531 | 3.891.704 | 5.651.790 | 12.340.389 |
| <i>Nord Ovest</i> | 2.457.270 | 2.809.986 | 2.497.936 | 2.332.730 | 3.047.715 | 3.773.888 | 2.274.121 | 3.539.644 | 2.745.736 | 2.611.964 | 1.288.106 | 1.587.746 | 4.684.032 |
| <i>Nord Est</i> | 1.776.874 | 1.822.878 | 1.366.757 | 1.524.902 | 1.989.776 | 2.399.728 | 2.037.556 | 2.294.132 | 2.128.953 | 1.685.606 | 994.739 | 1.672.892 | 3.001.255 |
| <i>Centro</i> | 1.780.958 | 2.237.080 | 945.837 | 1.779.351 | 1.568.254 | 3.033.863 | 1.087.446 | 1.068.024 | 912.585 | 2.783.772 | 626.583 | 1.190.037 | 1.785.182 |
| <i>Mezzogiorno</i> | 1.370.007 | 2.047.362 | 1.539.417 | 1.536.374 | 1.912.810 | 2.603.388 | 2.020.053 | 1.735.135 | 2.331.457 | 1.766.189 | 982.276 | 1.201.115 | 2.869.920 |

| Area Geografica | variazioni tendenziali (valori %) | | | | | | | | | | | | |
|--------------------|-----------------------------------|------------------------------|------------------------------|----------------------------|------------------------------|------------------------|--------------------------|--------------------------|--------------------------|--------------------------|--------------------------|--------------------------------|----------------------------|
| | ottobre 18 / ottobre 17 | novembre 18 / novembre 17 | dicembre 18 / dicembre 17 | gennaio 19 / gennaio 18 | febbraio 19 / febbraio 18 | marzo 19 / marzo 18 | aprile 19 / aprile 18 | maggio 19 / maggio 18 | giugno 19 / giugno 18 | luglio 19 / luglio 18 | agosto 19 / agosto 18 | settembre 19 / settembre 18 | ottobre 19 / ottobre 18 |
| ITALIA | -24,1% | 13,8% | -36,1% | 4,9% | -11,9% | 20,8% | -18,2% | -20,1% | -17,2% | 17,0% | -1,9% | 2,7% | 67,1% |
| <i>Nord Ovest</i> | -37,8% | -14,9% | -35,9% | -11,2% | -5,1% | 15,3% | -23,6% | 9,7% | -12,3% | 11,2% | 15,5% | -7,7% | 90,6% |
| <i>Nord Est</i> | -10,6% | 32,2% | -5,0% | 19,3% | -12,4% | -15,2% | -9,4% | -16,6% | -23,6% | -19,1% | -27,6% | 44,7% | 68,9% |
| <i>Centro</i> | -6,7% | 50,1% | -41,6% | 59,1% | -15,3% | 87,0% | -39,0% | -61,2% | -50,1% | 79,4% | -18,7% | -3,5% | 0,2% |
| <i>Mezzogiorno</i> | -27,4% | 23,1% | -48,3% | -15,2% | -18,0% | 26,6% | -1,8% | -16,5% | 13,1% | 12,1% | 38,8% | -13,8% | 109,5% |

| Area Geografica | variazioni congiunturali (valori %) | | | | | | | | | | | | |
|--------------------|-------------------------------------|-----------------------------|------------------------------|-----------------------------|-----------------------------|---------------------------|-------------------------|--------------------------|--------------------------|--------------------------|--------------------------|-----------------------------|------------------------------|
| | ottobre 18 / settembre 18 | novembre 18 / ottobre 18 | dicembre 18 / novembre 18 | gennaio 19 / dicembre 18 | febbraio 19 / gennaio 19 | marzo 19 / febbraio 19 | aprile 19 / marzo 19 | maggio 19 / aprile 19 | giugno 19 / maggio 19 | luglio 19 / giugno 19 | agosto 19 / luglio 19 | settembre 19 / agosto 19 | ottobre 19 / settembre 19 |
| ITALIA | 34,2% | 20,7% | -28,8% | 13,0% | 18,8% | 38,6% | -37,2% | 16,4% | -6,0% | 9,0% | -56,0% | 45,2% | 118,3% |
| <i>Nord Ovest</i> | 42,9% | 14,4% | -11,1% | -6,6% | 30,7% | 23,8% | -39,7% | 55,6% | -22,4% | -4,9% | -50,7% | 23,3% | 195,0% |
| <i>Nord Est</i> | 53,6% | 2,6% | -25,0% | 11,6% | 30,5% | 20,6% | -15,1% | 12,6% | -7,2% | -20,8% | -41,0% | 68,2% | 79,4% |
| <i>Centro</i> | 44,4% | 25,6% | -57,7% | 88,1% | -11,9% | 93,5% | -64,2% | -1,8% | -14,6% | 205,0% | -77,5% | 89,9% | 50,0% |
| <i>Mezzogiorno</i> | -1,7% | 49,4% | -24,8% | -0,2% | 24,5% | 36,1% | -22,4% | -14,1% | 34,4% | -24,2% | -44,4% | 22,3% | 138,9% |

ORE AUTORIZZATE PER TRATTAMENTI DI INTEGRAZIONE SALARIALE

5 - Serie storica mensile delle ore di CIG Straordinaria* (CIGS) per area geografica nei mesi sottoindicati

| Area Geografica | ore autorizzate (valori assoluti) | | | | | | | | | | | | |
|--------------------|-----------------------------------|-------------------|------------------|------------------|-------------------|------------------|-------------------|-------------------|-------------------|-------------------|------------------|-------------------|-------------------|
| | ottobre 18 | novembre 18 | dicembre 18 | gennaio 19 | febbraio 19 | marzo 19 | aprile 19 | maggio 19 | giugno 19 | luglio 19 | agosto 19 | settembre 19 | ottobre 19 |
| ITALIA | 11.631.528 | 13.464.543 | 7.567.044 | 7.791.596 | 20.318.086 | 9.959.119 | 17.852.560 | 16.540.632 | 18.831.749 | 10.025.875 | 2.510.074 | 11.521.573 | 13.490.566 |
| <i>Nord Ovest</i> | 4.213.465 | 3.567.361 | 1.420.571 | 2.832.156 | 6.146.088 | 2.851.842 | 2.472.647 | 1.793.393 | 5.310.549 | 3.296.791 | 1.328.021 | 4.136.965 | 4.539.888 |
| <i>Nord Est</i> | 2.183.820 | 2.307.424 | 536.320 | 741.451 | 858.008 | 1.774.838 | 2.066.959 | 1.521.219 | 2.131.939 | 1.901.946 | 266.576 | 2.786.663 | 1.937.497 |
| <i>Centro</i> | 2.106.046 | 1.743.323 | 2.314.166 | 1.586.886 | 6.674.122 | 2.972.072 | 4.880.630 | 3.145.531 | 7.064.305 | 1.080.822 | 557.457 | 1.360.560 | 4.633.480 |
| <i>Mezzogiorno</i> | 3.128.197 | 5.846.435 | 3.295.987 | 2.631.103 | 6.639.868 | 2.360.367 | 8.432.324 | 10.080.489 | 4.324.956 | 3.746.316 | 358.020 | 3.237.385 | 2.379.701 |

| Area Geografica | variazioni tendenziali (valori %) | | | | | | | | | | | | |
|--------------------|-----------------------------------|------------------------------|------------------------------|----------------------------|------------------------------|------------------------|--------------------------|--------------------------|--------------------------|--------------------------|--------------------------|--------------------------------|----------------------------|
| | ottobre 18 / ottobre 17 | novembre 18 / novembre 17 | dicembre 18 / dicembre 17 | gennaio 19 / gennaio 18 | febbraio 19 / febbraio 18 | marzo 19 / marzo 18 | aprile 19 / aprile 18 | maggio 19 / maggio 18 | giugno 19 / giugno 18 | luglio 19 / luglio 18 | agosto 19 / agosto 18 | settembre 19 / settembre 18 | ottobre 19 / ottobre 18 |
| ITALIA | -51,5% | -29,4% | -17,4% | -20,8% | 61,3% | -8,9% | 91,8% | 35,0% | 99,8% | 50,2% | -64,9% | 99,2% | 16,0% |
| <i>Nord Ovest</i> | -8,4% | -31,9% | -45,4% | 8,5% | 81,9% | -37,4% | 5,7% | -69,5% | 58,4% | 103,5% | -32,4% | 170,1% | 7,7% |
| <i>Nord Est</i> | -29,5% | 43,8% | -59,6% | -52,1% | -71,3% | 49,0% | 65,0% | 14,8% | 41,3% | 44,5% | 23,5% | 698,6% | -11,3% |
| <i>Centro</i> | -73,1% | -63,9% | 45,5% | -36,5% | 120,5% | -10,1% | 119,9% | 58,6% | 88,1% | -59,0% | -84,4% | 35,5% | 120,0% |
| <i>Mezzogiorno</i> | -63,0% | -21,1% | -9,5% | -17,2% | 107,3% | 25,9% | 141,1% | 228,6% | 436,2% | 241,3% | -74,2% | 11,6% | -23,9% |

| Area Geografica | variazioni congiunturali (valori %) | | | | | | | | | | | | |
|--------------------|-------------------------------------|-----------------------------|------------------------------|-----------------------------|-----------------------------|---------------------------|-------------------------|--------------------------|--------------------------|--------------------------|--------------------------|-----------------------------|------------------------------|
| | ottobre 18 / settembre 18 | novembre 18 / ottobre 18 | dicembre 18 / novembre 18 | gennaio 19 / dicembre 18 | febbraio 19 / gennaio 19 | marzo 19 / febbraio 19 | aprile 19 / marzo 19 | maggio 19 / aprile 19 | giugno 19 / maggio 19 | luglio 19 / giugno 19 | agosto 19 / luglio 19 | settembre 19 / agosto 19 | ottobre 19 / settembre 19 |
| ITALIA | 101,1% | 15,8% | -43,8% | 3,0% | 160,8% | -51,0% | 79,3% | -7,3% | 13,9% | -46,8% | -75,0% | 359,0% | 17,1% |
| <i>Nord Ovest</i> | 175,1% | -15,3% | -60,2% | 99,4% | 117,0% | -53,6% | -13,3% | -27,5% | 196,1% | -37,9% | -59,7% | 211,5% | 9,7% |
| <i>Nord Est</i> | 525,8% | 5,7% | -76,8% | 38,2% | 15,7% | 106,9% | 16,5% | -26,4% | 40,1% | -10,8% | -86,0% | 945,4% | -30,5% |
| <i>Centro</i> | 109,8% | -17,2% | 32,7% | -31,4% | 320,6% | -55,5% | 64,2% | -35,6% | 124,6% | -84,7% | -48,4% | 144,1% | 240,6% |
| <i>Mezzogiorno</i> | 7,8% | 86,9% | -43,6% | -20,2% | 152,4% | -64,5% | 257,2% | 19,5% | -57,1% | -13,4% | -90,4% | 804,2% | -26,5% |

* Inclusive le ore autorizzate per Solidarietà

ORE AUTORIZZATE PER TRATTAMENTI DI INTEGRAZIONE SALARIALE

5 bis - Serie storica mensile delle ore di CIGS per Solidarietà per area geografica nei mesi sottoindicati

| Area Geografica | ore autorizzate (valori assoluti) | | | | | | | | | | | | |
|--------------------|-----------------------------------|------------------|------------------|------------------|-------------------|------------------|------------------|-------------------|------------------|------------------|----------------|------------------|------------------|
| | ottobre 18 | novembre 18 | dicembre 18 | gennaio 19 | febbraio 19 | marzo 19 | aprile 19 | maggio 19 | giugno 19 | luglio 19 | agosto 19 | settembre 19 | ottobre 19 |
| ITALIA | 4.586.554 | 5.294.143 | 3.303.551 | 1.710.671 | 10.964.092 | 5.155.930 | 4.264.019 | 11.382.890 | 5.167.951 | 3.727.660 | 869.860 | 5.642.940 | 6.197.018 |
| <i>Nord Ovest</i> | 1.216.627 | 2.415.263 | 734.496 | 580.284 | 3.548.524 | 1.534.851 | 1.333.184 | 806.139 | 1.715.772 | 866.159 | 413.361 | 1.818.850 | 1.277.110 |
| <i>Nord Est</i> | 369.147 | 391.483 | 117.415 | 244.279 | 300.357 | 888.007 | 440.394 | 305.199 | 1.106.246 | 707.079 | 47.298 | 1.234.845 | 820.508 |
| <i>Centro</i> | 446.782 | 912.343 | 402.673 | 272.201 | 6.243.523 | 1.922.921 | 1.658.653 | 1.834.909 | 1.056.175 | 577.131 | 260.004 | 1.022.714 | 2.965.950 |
| <i>Mezzogiorno</i> | 2.553.998 | 1.575.054 | 2.048.967 | 613.907 | 871.688 | 810.151 | 831.788 | 8.436.643 | 1.289.758 | 1.577.291 | 149.197 | 1.566.531 | 1.133.450 |

| Area Geografica | variazioni tendenziali (valori %) | | | | | | | | | | | | |
|--------------------|-----------------------------------|------------------------------|------------------------------|----------------------------|------------------------------|------------------------|--------------------------|--------------------------|--------------------------|--------------------------|--------------------------|--------------------------------|----------------------------|
| | ottobre 18 / ottobre 17 | novembre 18 / novembre 17 | dicembre 18 / dicembre 17 | gennaio 19 / gennaio 18 | febbraio 19 / febbraio 18 | marzo 19 / marzo 18 | aprile 19 / aprile 18 | maggio 19 / maggio 18 | giugno 19 / giugno 18 | luglio 19 / luglio 18 | agosto 19 / agosto 18 | settembre 19 / settembre 18 | ottobre 19 / ottobre 18 |
| ITALIA | -57,2% | -47,5% | -32,0% | -68,3% | 94,3% | -6,7% | -28,3% | 49,9% | 0,4% | 37,4% | -78,8% | 162,9% | 35,1% |
| <i>Nord Ovest</i> | -63,0% | -31,3% | -32,1% | -69,0% | 168,7% | -31,2% | 26,1% | -81,7% | 21,4% | 89,9% | -18,3% | 302,1% | 5,0% |
| <i>Nord Est</i> | -59,6% | -64,2% | -84,7% | -14,7% | -71,2% | 55,2% | -51,6% | -62,9% | 33,8% | -41,8% | -63,5% | 822,0% | 122,3% |
| <i>Centro</i> | -75,4% | -68,5% | -66,4% | -76,1% | 315,4% | 23,9% | 45,7% | 154,3% | -56,7% | -5,9% | -92,0% | 44,8% | 563,8% |
| <i>Mezzogiorno</i> | -45,5% | -38,7% | 13,0% | -70,8% | -51,0% | -31,0% | -70,7% | 409,7% | 176,5% | 268,1% | -31,3% | 83,4% | -55,6% |

| Area Geografica | variazioni congiunturali (valori %) | | | | | | | | | | | | |
|--------------------|-------------------------------------|-----------------------------|------------------------------|-----------------------------|-----------------------------|---------------------------|-------------------------|--------------------------|--------------------------|--------------------------|--------------------------|-----------------------------|------------------------------|
| | ottobre 18 / settembre 18 | novembre 18 / ottobre 18 | dicembre 18 / novembre 18 | gennaio 19 / dicembre 18 | febbraio 19 / gennaio 19 | marzo 19 / febbraio 19 | aprile 19 / marzo 19 | maggio 19 / aprile 19 | giugno 19 / maggio 19 | luglio 19 / giugno 19 | agosto 19 / luglio 19 | settembre 19 / agosto 19 | ottobre 19 / settembre 19 |
| ITALIA | 113,6% | 15,4% | -37,6% | -48,2% | 540,9% | -53,0% | -17,3% | 167,0% | -54,6% | -27,9% | -76,7% | 548,7% | 9,8% |
| <i>Nord Ovest</i> | 169,0% | 98,5% | -69,6% | -21,0% | 511,5% | -56,7% | -13,1% | -39,5% | 112,8% | -49,5% | -52,3% | 340,0% | -29,8% |
| <i>Nord Est</i> | 175,6% | 6,1% | -70,0% | 108,0% | 23,0% | 195,7% | -50,4% | -30,7% | 262,5% | -36,1% | -93,3% | 2510,8% | -33,6% |
| <i>Centro</i> | -36,8% | 104,2% | -55,9% | -32,4% | 2193,7% | -69,2% | -13,7% | 10,6% | -42,4% | -45,4% | -54,9% | 293,3% | 190,0% |
| <i>Mezzogiorno</i> | 199,0% | -38,3% | 30,1% | -70,0% | 42,0% | -7,1% | 2,7% | 914,3% | -84,7% | 22,3% | -90,5% | 950,0% | -27,6% |

ORE AUTORIZZATE PER TRATTAMENTI DI INTEGRAZIONE SALARIALE

6 - Serie storica mensile delle ore di CIG in Deroga (CIGD) per area geografica nei mesi sottoindicati

| Area Geografica | ore autorizzate (valori assoluti) | | | | | | | | | | | | |
|--------------------|-----------------------------------|---------------|---------------|----------------|----------------|---------------|---------------|---------------|----------------|----------------|--------------|---------------|---------------|
| | ottobre 18 | novembre 18 | dicembre 18 | gennaio 19 | febbraio 19 | marzo 19 | aprile 19 | maggio 19 | giugno 19 | luglio 19 | agosto 19 | settembre 19 | ottobre 19 |
| ITALIA | 78.921 | 59.684 | 47.212 | 188.753 | 105.500 | 11.632 | 19.602 | 30.647 | 629.181 | 183.503 | 9.261 | 20.967 | 14.572 |
| <i>Nord Ovest</i> | 6.776 | 1.002 | - | - | 1.109 | - | - | 372 | 4.135 | 2.635 | 600 | - | 2.996 |
| <i>Nord Est</i> | 5.452 | - | 1.112 | 742 | 102 | 1.744 | 208 | - | 87.724 | 16.145 | 6.822 | 3.920 | 1.563 |
| <i>Centro</i> | 17.534 | 45.695 | 39.876 | 183.787 | 68.972 | - | 18.189 | 26.685 | 129.830 | 34.117 | 1.839 | - | 4.643 |
| <i>Mezzogiorno</i> | 49.159 | 12.987 | 6.224 | 4.224 | 35.317 | 9.888 | 1.205 | 3.590 | 407.492 | 130.606 | - | 17.047 | 5.370 |

| Area Geografica | variazioni tendenziali (valori %) | | | | | | | | | | | | |
|--------------------|-----------------------------------|------------------------------|------------------------------|----------------------------|------------------------------|------------------------|--------------------------|--------------------------|--------------------------|--------------------------|--------------------------|--------------------------------|----------------------------|
| | ottobre 18 / ottobre 17 | novembre 18 / novembre 17 | dicembre 18 / dicembre 17 | gennaio 19 / gennaio 18 | febbraio 19 / febbraio 18 | marzo 19 / marzo 18 | aprile 19 / aprile 18 | maggio 19 / maggio 18 | giugno 19 / giugno 18 | luglio 19 / luglio 18 | agosto 19 / agosto 18 | settembre 19 / settembre 18 | ottobre 19 / ottobre 18 |
| ITALIA | -93,8% | -93,3% | -92,2% | -58,5% | -86,1% | -98,4% | -97,4% | -95,3% | 451,7% | 317,5% | 19,6% | -30,9% | -81,5% |
| <i>Nord Ovest</i> | -98,7% | -99,1% | -100,0% | -100,0% | -83,8% | -100,0% | -100,0% | -96,4% | 761,5% | 498,9% | -43,5% | -100,0% | -55,8% |
| <i>Nord Est</i> | -92,5% | -100,0% | -98,5% | -38,1% | -99,9% | -92,4% | -97,0% | -100,0% | 2286,4% | - | 191,2% | -29,9% | -71,3% |
| <i>Centro</i> | -95,0% | -82,5% | -82,9% | -40,9% | 45,0% | -100,0% | -75,6% | -69,6% | 116,1% | 79,0% | - | -100,0% | -73,5% |
| <i>Mezzogiorno</i> | -84,4% | -96,8% | -97,8% | -97,0% | -94,1% | -98,1% | -99,8% | -99,4% | 718,2% | 434,1% | -100,0% | 286,3% | -89,1% |

| Area Geografica | variazioni congiunturali (valori %) | | | | | | | | | | | | |
|--------------------|-------------------------------------|-----------------------------|------------------------------|-----------------------------|-----------------------------|---------------------------|-------------------------|--------------------------|--------------------------|--------------------------|--------------------------|-----------------------------|------------------------------|
| | ottobre 18 / settembre 18 | novembre 18 / ottobre 18 | dicembre 18 / novembre 18 | gennaio 19 / dicembre 18 | febbraio 19 / gennaio 19 | marzo 19 / febbraio 19 | aprile 19 / marzo 19 | maggio 19 / aprile 19 | giugno 19 / maggio 19 | luglio 19 / giugno 19 | agosto 19 / luglio 19 | settembre 19 / agosto 19 | ottobre 19 / settembre 19 |
| ITALIA | 160,3% | -24,4% | -20,9% | 299,8% | -44,1% | -89,0% | 68,5% | 56,3% | 1953,0% | -70,8% | -95,0% | 126,4% | -30,5% |
| <i>Nord Ovest</i> | -37,5% | -85,2% | -100,0% | - | - | -100,0% | - | - | 1011,6% | -36,3% | -77,2% | -100,0% | - |
| <i>Nord Est</i> | -2,5% | -100,0% | - | -33,3% | -86,3% | 1609,8% | -88,1% | -100,0% | - | -81,6% | -57,7% | -42,5% | -60,1% |
| <i>Centro</i> | 85,1% | 160,6% | -12,7% | 360,9% | -62,5% | -100,0% | - | 46,7% | 386,5% | -73,7% | -94,6% | -100,0% | - |
| <i>Mezzogiorno</i> | 1014,0% | -73,6% | -52,1% | -32,1% | 736,1% | -72,0% | -87,8% | 197,9% | 11250,8% | -67,9% | -100,0% | - | -68,5% |

ORE AUTORIZZATE PER TRATTAMENTI DI INTEGRAZIONE SALARIALE

7 - Numero ore per tipologia d'intervento e qualifica del lavoratore nel mese e nel periodo sottoindicato

| TIPO DI INTERVENTO Qualifica del lavoratore | OTTOBRE | | | Valori cumulati GENNAIO - OTTOBRE | | gen-ott 2019 / gen-ott 2018 |
|--|-------------------|-------------------|--|--------------------------------------|--------------------|--------------------------------|
| | 2018 | 2019 | ottobre 19 / ottobre 18 Variazione % | 2018 | 2019 | Variazione % |
| CIG Ordinaria | 7.385.109 | 12.340.389 | 67,10% | 80.389.642 | 82.409.035 | 2,51% |
| Operai | 5.883.277 | 9.911.427 | 68,47% | 68.120.769 | 69.383.106 | 1,85% |
| Impiegati | 1.501.832 | 2.428.962 | 61,73% | 12.268.873 | 13.025.929 | 6,17% |
| CIG Straordinaria | 11.631.528 | 13.490.566 | 15,98% | 95.578.036 | 128.841.830 | 34,80% |
| Operai | 8.454.218 | 9.328.370 | 10,34% | 54.851.915 | 89.967.627 | 64,02% |
| Impiegati | 3.177.310 | 4.162.196 | 31,00% | 40.726.121 | 38.874.203 | -4,55% |
| CIG in Deroga | 78.921 | 14.572 | -81,54% | 3.636.053 | 1.213.618 | -66,62% |
| Operai | 48.161 | 5.478 | -88,63% | 2.254.633 | 1.046.759 | -53,57% |
| Impiegati | 30.760 | 9.094 | -70,44% | 1.381.420 | 166.859 | -87,92% |
| TOTALE | 19.095.558 | 25.845.527 | 35,35% | 179.603.731 | 212.464.483 | 18,30% |
| Operai | 14.385.656 | 19.245.275 | 33,78% | 125.227.317 | 160.397.492 | 28,09% |
| Impiegati | 4.709.902 | 6.600.252 | 40,14% | 54.376.414 | 52.066.991 | -4,25% |

ORE AUTORIZZATE PER TRATTAMENTI DI INTEGRAZIONE SALARIALE

Confronto per tipologia di intervento tra i periodi
Gennaio-Ottobre 2018 e Gennaio-Ottobre 2019

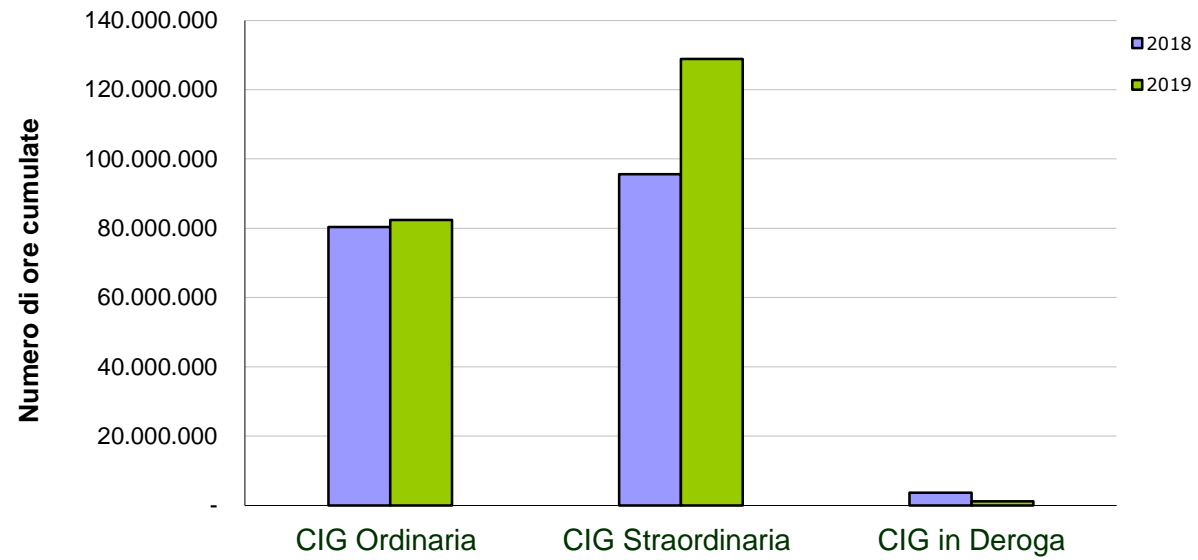

ORE AUTORIZZATE PER TRATTAMENTI DI INTEGRAZIONE SALARIALE

8 - Numero ore per tipologia d'intervento e ramo di attività, nel mese e nel periodo sottoindicato

| TIPO DI INTERVENTO Rami di attività | OTTOBRE | | | Valori cumulati GENNAIO - OTTOBRE | | gen-ott 2019 / gen-ott 2018 |
|--|-------------------|-------------------|--|--------------------------------------|--------------------|--------------------------------|
| | 2018 | 2019 | ottobre 19 / ottobre 18 Variazione % | 2018 | 2019 | Variazione % |
| CIG Ordinaria | 7.385.109 | 12.340.389 | 67,10% | 80.389.642 | 82.409.035 | 2,51% |
| Industria | 6.330.344 | 11.310.793 | 78,68% | 55.412.115 | 65.664.227 | 18,50% |
| Edilizia | 1.054.765 | 1.029.596 | -2,39% | 24.977.527 | 16.744.808 | -32,96% |
| CIG Straordinaria | 11.631.528 | 13.490.566 | 15,98% | 95.578.036 | 128.841.830 | 34,80% |
| Industria | 10.257.495 | 12.663.645 | 23,46% | 79.478.738 | 112.371.179 | 41,39% |
| Edilizia | 197.001 | 98.883 | -49,81% | 2.123.662 | 4.664.432 | 119,64% |
| Artigianato | - | - | - | 27.645 | - | - |
| Commercio | 1.177.032 | 728.038 | -38,15% | 13.947.991 | 11.766.154 | -15,64% |
| Rami vari* | - | - | - | - | 40.065 | - |
| CIG in Deroga | 78.921 | 14.572 | -81,54% | 3.636.053 | 1.213.618 | -66,62% |
| Industria | 9.551 | 659 | -93,10% | 1.766.096 | 544.728 | -69,16% |
| Edilizia | 9.304 | 1.376 | -85,21% | 64.362 | 25.718 | -60,04% |
| Artigianato | 12.313 | 40 | -99,68% | 228.606 | 173.648 | -24,04% |
| Commercio | 47.753 | 12.497 | -73,83% | 1.562.258 | 469.034 | -69,98% |
| Rami vari* | - | - | - | 14.731 | 490 | -96,67% |
| TOTALE | 19.095.558 | 25.845.527 | 35,35% | 179.603.731 | 212.464.483 | 18,30% |
| Industria | 16.597.390 | 23.975.097 | 44,45% | 136.656.949 | 178.580.134 | 30,68% |
| Edilizia | 1.261.070 | 1.129.855 | -10,41% | 27.165.551 | 21.434.958 | -21,10% |
| Artigianato | 12.313 | 40 | -99,68% | 256.251 | 173.648 | -32,24% |
| Commercio | 1.224.785 | 740.535 | -39,54% | 15.510.249 | 12.235.188 | -21,12% |
| Rami vari* | - | - | - | 14.731 | 40.555 | 175,30% |

* Credito, Enti Pubblici, Agricoltura, ecc.

ORE AUTORIZZATE PER TRATTAMENTI DI INTEGRAZIONE SALARIALE

9 - Numero ore TOTALI per regione e area geografica nel mese e nel periodo sottoindicato

| REGIONE | OTTOBRE | | ottobre 19 / ottobre 18 | Valori cumulati GENNAIO - OTTOBRE | | gen-ott 2019 / gen-ott 2018 |
|--------------------|-------------------|-------------------|----------------------------|--------------------------------------|--------------------|--------------------------------|
| | 2018 | 2019 | Variazione % | 2018 | 2019 | Variazione % |
| PIEMONTE | 3.355.124 | 3.461.409 | 3,17% | 23.584.747 | 23.659.792 | 0,32% |
| VALLE D'AOSTA | 4.476 | 15.412 | 244,33% | 317.797 | 99.469 | -68,70% |
| LOMBARDIA | 3.159.672 | 5.618.657 | 77,82% | 30.217.606 | 32.847.614 | 8,70% |
| TRENTINO A. A. | 85.634 | 139.639 | 63,06% | 3.005.116 | 2.771.524 | -7,77% |
| VENETO | 1.777.233 | 2.322.751 | 30,69% | 15.147.005 | 13.718.749 | -9,43% |
| FRIULI V.G. | 471.371 | 779.673 | 65,41% | 4.415.741 | 4.038.881 | -8,53% |
| LIGURIA | 158.239 | 131.438 | -16,94% | 3.577.782 | 5.998.994 | 67,67% |
| EMILIA ROMAGNA | 1.631.908 | 1.698.252 | 4,07% | 12.034.428 | 15.306.451 | 27,19% |
| TOSCANA | 920.141 | 604.147 | -34,34% | 10.647.395 | 13.722.635 | 28,88% |
| UMBRIA | 80.821 | 418.024 | 417,22% | 3.282.137 | 4.522.129 | 37,78% |
| MARCHE | 1.378.797 | 4.392.078 | 218,54% | 9.119.765 | 12.968.581 | 42,20% |
| LAZIO | 1.524.779 | 1.009.056 | -33,82% | 20.163.142 | 19.045.679 | -5,54% |
| ABRUZZO | 222.771 | 322.299 | 44,68% | 3.130.887 | 3.677.257 | 17,45% |
| MOLISE | 16.042 | 117.297 | 631,19% | 508.642 | 1.428.995 | 180,94% |
| CAMPANIA | 832.676 | 1.392.945 | 67,29% | 12.236.044 | 20.649.891 | 68,76% |
| PUGLIA | 742.337 | 1.950.112 | 162,70% | 12.190.411 | 16.004.541 | 31,29% |
| BASILICATA | 1.900.887 | 385.555 | -79,72% | 4.308.751 | 9.202.193 | 113,57% |
| CALABRIA | 247.983 | 242.329 | -2,28% | 3.224.777 | 2.637.460 | -18,21% |
| SICILIA | 542.172 | 356.336 | -34,28% | 6.810.168 | 7.460.652 | 9,55% |
| SARDEGNA | 42.495 | 488.118 | 1048,65% | 1.681.390 | 2.702.996 | 60,76% |
| ITALIA | 19.095.558 | 25.845.527 | 35,35% | 179.603.731 | 212.464.483 | 18,30% |
| <i>Nord Ovest</i> | <i>6.677.511</i> | <i>9.226.916</i> | <i>38,18%</i> | <i>57.697.932</i> | <i>62.605.869</i> | <i>8,51%</i> |
| <i>Nord Est</i> | <i>3.966.146</i> | <i>4.940.315</i> | <i>24,56%</i> | <i>34.602.290</i> | <i>35.835.605</i> | <i>3,56%</i> |
| <i>Centro</i> | <i>3.904.538</i> | <i>6.423.305</i> | <i>64,51%</i> | <i>43.212.439</i> | <i>50.259.024</i> | <i>16,31%</i> |
| <i>Mezzogiorno</i> | <i>4.547.363</i> | <i>5.254.991</i> | <i>15,56%</i> | <i>44.091.070</i> | <i>63.763.985</i> | <i>44,62%</i> |

ORE AUTORIZZATE PER TRATTAMENTI DI INTEGRAZIONE SALARIALE

Numero delle ore autorizzate per regione nei periodi Gennaio-Ottobre 2018 e Gennaio-Ottobre 2019

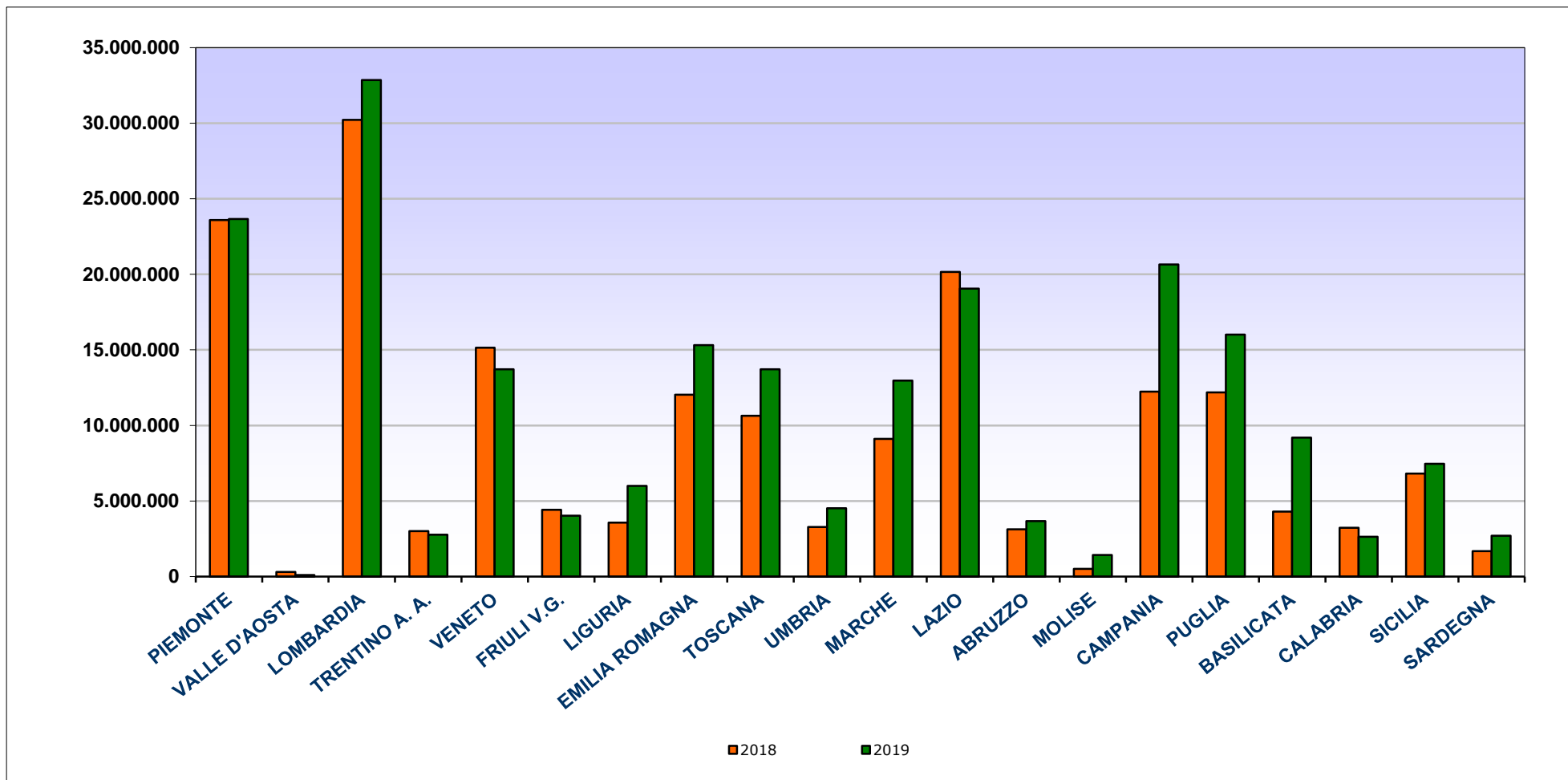

ORE AUTORIZZATE PER TRATTAMENTI DI INTEGRAZIONE SALARIALE

10 - Numero ore di CIG Ordinaria (CIGO) per regione e area geografica nel mese e nel periodo sottoindicato

| REGIONE | OTTOBRE | | ottobre 19 / ottobre 18 | Valori cumulati GENNAIO - OTTOBRE | | gen-ott 2019 / gen-ott 2018 |
|--------------------|------------------|-------------------|----------------------------|--------------------------------------|-------------------|--------------------------------|
| | 2018 | 2019 | Variazione % | 2018 | 2019 | Variazione % |
| PIEMONTE | 987.230 | 1.463.314 | 48,22% | 10.489.139 | 10.513.359 | 0,23% |
| VALLE D'AOSTA | 4.476 | 13.176 | 194,37% | 302.175 | 97.233 | -67,82% |
| LOMBARDIA | 1.377.901 | 3.146.468 | 128,35% | 14.052.315 | 16.501.375 | 17,43% |
| TRENTINO A. A. | 59.369 | 138.510 | 133,30% | 2.726.857 | 2.422.432 | -11,16% |
| VENETO | 1.010.657 | 1.768.984 | 75,03% | 9.602.823 | 9.398.965 | -2,12% |
| FRIULI V.G. | 70.623 | 417.066 | 490,55% | 1.801.447 | 1.662.501 | -7,71% |
| LIGURIA | 87.663 | 61.074 | -30,33% | 1.244.941 | 773.715 | -37,85% |
| EMILIA ROMAGNA | 636.225 | 676.695 | 6,36% | 6.429.470 | 6.245.641 | -2,86% |
| TOSCANA | 228.044 | 526.282 | 130,78% | 3.857.573 | 3.458.571 | -10,34% |
| UMBRIA | 80.821 | 344.048 | 325,69% | 2.035.554 | 1.983.567 | -2,55% |
| MARCHE | 802.529 | 510.038 | -36,45% | 4.677.801 | 4.388.185 | -6,19% |
| LAZIO | 669.564 | 404.814 | -39,54% | 5.723.974 | 6.004.774 | 4,91% |
| ABRUZZO | 129.783 | 217.098 | 67,28% | 1.550.825 | 1.800.610 | 16,11% |
| MOLISE | 16.042 | 117.297 | 631,19% | 405.803 | 1.093.366 | 169,43% |
| CAMPANIA | 458.992 | 583.666 | 27,16% | 5.300.803 | 7.065.490 | 33,29% |
| PUGLIA | 401.440 | 1.631.385 | 306,38% | 4.545.985 | 4.955.272 | 9,00% |
| BASILICATA | 40.926 | 175.939 | 329,90% | 1.797.661 | 1.344.764 | -25,19% |
| CALABRIA | 46.104 | 29.159 | -36,75% | 795.100 | 557.588 | -29,87% |
| SICILIA | 255.146 | 90.693 | -64,45% | 2.496.314 | 1.591.338 | -36,25% |
| SARDEGNA | 21.574 | 24.683 | 14,41% | 553.082 | 550.289 | -0,50% |
| ITALIA | 7.385.109 | 12.340.389 | 67,10% | 80.389.642 | 82.409.035 | 2,51% |
| <i>Nord Ovest</i> | <i>2.457.270</i> | <i>4.684.032</i> | <i>90,62%</i> | <i>26.088.570</i> | <i>27.885.682</i> | <i>6,89%</i> |
| <i>Nord Est</i> | <i>1.776.874</i> | <i>3.001.255</i> | <i>68,91%</i> | <i>20.560.597</i> | <i>19.729.539</i> | <i>-4,04%</i> |
| <i>Centro</i> | <i>1.780.958</i> | <i>1.785.182</i> | <i>0,24%</i> | <i>16.294.902</i> | <i>15.835.097</i> | <i>-2,82%</i> |
| <i>Mezzogiorno</i> | <i>1.370.007</i> | <i>2.869.920</i> | <i>109,48%</i> | <i>17.445.573</i> | <i>18.958.717</i> | <i>8,67%</i> |

ORE AUTORIZZATE PER TRATTAMENTI DI INTEGRAZIONE SALARIALE

11 - Numero ore di CIG Straordinaria (CIGS) per regione e area geografica nel mese e nel periodo sottoindicato

| REGIONE | OTTOBRE | | ottobre 19 / ottobre 18 | Valori cumulati GENNAIO - OTTOBRE | | gen-ott 2019 / gen-ott 2018 |
|--------------------|-------------------|-------------------|----------------------------|--------------------------------------|--------------------|--------------------------------|
| | 2018 | 2019 | Variazione % | 2018 | 2019 | Variazione % |
| PIEMONTE | 2.367.637 | 1.997.208 | -15,65% | 13.076.138 | 13.142.380 | 0,51% |
| VALLE D'AOSTA | - | 2.236 | - | 15.622 | 2.236 | -85,69% |
| LOMBARDIA | 1.779.060 | 2.470.080 | 38,84% | 16.045.988 | 16.342.445 | 1,85% |
| TRENTINO A. A. | 26.265 | 1.110 | -95,77% | 277.834 | 330.096 | 18,81% |
| VENETO | 764.672 | 553.599 | -27,60% | 5.535.251 | 4.312.833 | -22,08% |
| FRIULI V.G. | 400.748 | 361.231 | -9,86% | 2.595.097 | 2.371.924 | -8,60% |
| LIGURIA | 66.768 | 70.364 | 5,39% | 2.305.358 | 5.221.279 | 126,48% |
| EMILIA ROMAGNA | 992.135 | 1.021.557 | 2,97% | 5.474.148 | 8.972.243 | 63,90% |
| TOSCANA | 690.137 | 77.763 | -88,73% | 6.526.061 | 10.257.678 | 57,18% |
| UMBRIA | - | 69.570 | - | 1.237.011 | 2.352.430 | 90,17% |
| MARCHE | 576.268 | 3.881.905 | 573,63% | 4.269.182 | 8.496.989 | 99,03% |
| LAZIO | 839.641 | 604.242 | -28,04% | 14.078.200 | 12.848.768 | -8,73% |
| ABRUZZO | 78.208 | 105.201 | 34,51% | 1.358.285 | 1.840.832 | 35,53% |
| MOLISE | - | - | - | 101.501 | 332.337 | 227,42% |
| CAMPANIA | 373.562 | 809.279 | 116,64% | 6.847.017 | 13.582.145 | 98,37% |
| PUGLIA | 336.322 | 318.727 | -5,23% | 6.024.246 | 10.639.813 | 76,62% |
| BASILICATA | 1.858.127 | 205.530 | -88,94% | 2.503.704 | 7.853.343 | 213,67% |
| CALABRIA | 176.431 | 213.170 | 20,82% | 2.341.984 | 2.075.755 | -11,37% |
| SICILIA | 287.026 | 265.643 | -7,45% | 3.861.532 | 5.860.787 | 51,77% |
| SARDEGNA | 18.521 | 462.151 | 2395,28% | 1.103.877 | 2.005.517 | 81,68% |
| ITALIA | 13.631.528 | 13.490.566 | 15,98% | 95.578.036 | 128.841.830 | 34,80% |
| <i>Nord Ovest</i> | <i>4.213.465</i> | <i>4.539.888</i> | <i>7,75%</i> | <i>31.443.106</i> | <i>34.708.340</i> | <i>10,38%</i> |
| <i>Nord Est</i> | <i>2.183.820</i> | <i>1.937.497</i> | <i>-11,28%</i> | <i>13.882.330</i> | <i>15.987.096</i> | <i>15,16%</i> |
| <i>Centro</i> | <i>2.106.046</i> | <i>4.633.480</i> | <i>120,01%</i> | <i>26.110.454</i> | <i>33.955.865</i> | <i>30,05%</i> |
| <i>Mezzogiorno</i> | <i>3.128.197</i> | <i>2.379.701</i> | <i>-23,93%</i> | <i>24.142.146</i> | <i>44.190.529</i> | <i>83,04%</i> |

ORE AUTORIZZATE PER TRATTAMENTI DI INTEGRAZIONE SALARIALE

11 bis - Numero ore di CIGS per solidarietà per regione e area geografica nel mese e nel periodo sottoindicato

| REGIONE | OTTOBRE | | ottobre 19 / ottobre 18 | Valori cumulati GENNAIO - OTTOBRE | | gen-ott 2019 / gen-ott 2018 |
|--------------------|------------------|------------------|----------------------------|--------------------------------------|-------------------|--------------------------------|
| | 2018 | 2019 | Variazione % | 2018 | 2019 | Variazione % |
| PIEMONTE | 775.355 | 739.720 | -4,60% | 6.024.587 | 7.813.289 | 29,69% |
| VALLE D'AOSTA | - | 2.236 | - | 5.286 | 2.236 | -57,70% |
| LOMBARDIA | 427.403 | 508.464 | 18,97% | 8.054.303 | 5.902.592 | -26,72% |
| TRENTINO A. A. | 800 | 1.110 | 38,75% | 169.473 | 194.061 | 14,51% |
| VENETO | 75.436 | 40.054 | -46,90% | 1.825.523 | 1.114.949 | -38,92% |
| FRIULI V.G. | 7.780 | 77.119 | 891,25% | 1.690.787 | 1.766.468 | 4,48% |
| LIGURIA | 13.869 | 26.690 | 92,44% | 832.413 | 176.117 | -78,84% |
| EMILIA ROMAGNA | 285.131 | 702.225 | 146,28% | 2.620.659 | 3.018.734 | 15,19% |
| TOSCANA | 191.385 | 59.322 | -69,00% | 3.607.641 | 3.518.483 | -2,47% |
| UMBRIA | - | 69.570 | - | 184.723 | 644.423 | 248,86% |
| MARCHE | 268 | 2.491.622 | 929609,70% | 2.859.505 | 5.108.067 | 78,63% |
| LAZIO | 255.129 | 345.436 | 35,40% | 6.851.824 | 8.543.208 | 24,69% |
| ABRUZZO | - | 105.201 | - | 667.543 | 973.595 | 45,85% |
| MOLISE | - | - | - | 101.501 | 88.823 | -12,49% |
| CAMPANIA | 205.274 | 765.806 | 273,07% | 4.559.455 | 4.662.341 | 2,26% |
| PUGLIA | 244.828 | 47.684 | -80,52% | 2.326.540 | 1.285.834 | -44,73% |
| BASILICATA | 1.858.127 | 172.140 | -90,74% | 2.251.694 | 7.547.927 | 235,21% |
| CALABRIA | 118.929 | 9.667 | -91,87% | 1.351.504 | 783.610 | -42,02% |
| SICILIA | 113.151 | 20.472 | -81,91% | 2.129.917 | 1.317.057 | -38,16% |
| SARDEGNA | 13.689 | 12.480 | -8,83% | 680.793 | 621.217 | -8,75% |
| ITALIA | 4.586.554 | 6.197.018 | 35,11% | 48.795.671 | 55.083.031 | 12,89% |
| <i>Nord Ovest</i> | <i>1.216.627</i> | <i>1.277.110</i> | <i>4,97%</i> | <i>14.916.589</i> | <i>13.894.234</i> | <i>-6,85%</i> |
| <i>Nord Est</i> | <i>369.147</i> | <i>820.508</i> | <i>122,27%</i> | <i>6.306.442</i> | <i>6.094.212</i> | <i>-3,37%</i> |
| <i>Centro</i> | <i>446.782</i> | <i>2.965.950</i> | <i>563,85%</i> | <i>13.503.693</i> | <i>17.814.181</i> | <i>31,92%</i> |
| <i>Mezzogiorno</i> | <i>2.553.998</i> | <i>1.133.450</i> | <i>-55,62%</i> | <i>14.068.947</i> | <i>17.280.404</i> | <i>22,83%</i> |

ORE AUTORIZZATE PER TRATTAMENTI DI INTEGRAZIONE SALARIALE

12 - Numero ore di CIG in Deroga (CIGD) per regione e area geografica nel mese e nel periodo sottoindicato

| REGIONE | OTTOBRE | | | Valori cumulati GENNAIO - OTTOBRE | | gen-ott 2019 / gen-ott 2018 |
|--------------------|---------------|---------------|--|--------------------------------------|----------------------|--------------------------------|
| | 2018 | 2019 | ottobre 19 / ottobre 18 Variazione % | 2018 | 2019 Variazione % | |
| PIEMONTE | 257 | 887 | 245,14% | 19.470 | 4.053 | -79,18% |
| VALLE D'AOSTA | - | - | - | - | - | - |
| LOMBARDIA | 2.711 | 2.109 | -22,21% | 119.303 | 3.794 | -96,82% |
| TRENTINO A. A. | - | 19 | - | 425 | 18.996 | 4369,65% |
| VENETO | 1.904 | 168 | -91,18% | 8.931 | 6.951 | -22,17% |
| FRIULI V.G. | - | 1.376 | - | 19.197 | 4.456 | -76,79% |
| LIGURIA | 3.808 | - | - | 27.483 | 4.000 | -85,45% |
| EMILIA ROMAGNA | 3.548 | - | - | 130.810 | 88.567 | -32,29% |
| TOSCANA | 1.960 | 102 | -94,80% | 263.761 | 6.386 | -97,58% |
| UMBRIA | - | 4.406 | - | 9.572 | 186.132 | 1844,55% |
| MARCHE | - | 135 | - | 172.782 | 83.407 | -51,73% |
| LAZIO | 15.574 | - | - | 360.968 | 192.137 | -46,77% |
| ABRUZZO | 14.780 | - | - | 221.777 | 35.815 | -83,85% |
| MOLISE | - | - | - | 1.338 | 3.292 | 146,04% |
| CAMPANIA | 122 | - | - | 88.224 | 2.256 | -97,44% |
| PUGLIA | 4.575 | - | - | 1.620.180 | 409.456 | -74,73% |
| BASILICATA | 1.834 | 4.086 | 122,79% | 7.386 | 4.086 | -44,68% |
| CALABRIA | 25.448 | - | - | 87.693 | 4.117 | -95,31% |
| SICILIA | - | - | - | 452.322 | 8.527 | -98,11% |
| SARDEGNA | 2.400 | 1.284 | -46,50% | 24.431 | 147.190 | 502,47% |
| ITALIA | 78.921 | 14.572 | -81,54% | 3.636.053 | 1.213.618 | -66,62% |
| <i>Nord Ovest</i> | <i>6.776</i> | <i>2.996</i> | <i>-55,79%</i> | <i>166.256</i> | <i>11.847</i> | <i>-92,87%</i> |
| <i>Nord Est</i> | <i>5.452</i> | <i>1.563</i> | <i>-71,33%</i> | <i>159.363</i> | <i>118.970</i> | <i>-25,35%</i> |
| <i>Centro</i> | <i>17.534</i> | <i>4.643</i> | <i>-73,52%</i> | <i>807.083</i> | <i>468.062</i> | <i>-42,01%</i> |
| <i>Mezzogiorno</i> | <i>49.159</i> | <i>5.370</i> | <i>-89,08%</i> | <i>2.503.351</i> | <i>614.739</i> | <i>-75,44%</i> |

Prestazioni di disoccupazione e mobilità

Cenni normativi

La **NASpl** è una prestazione economica che sostituisce l'indennità di disoccupazione denominata Assicurazione Sociale per l'Impiego (ASpl). È una prestazione erogata a favore dei lavoratori dipendenti che abbiano perduto involontariamente l'occupazione, per gli eventi di disoccupazione che si verificano dal 1° maggio 2015.

Sono coperti da tutela tutti i lavoratori dipendenti ad eccezione degli operai agricoli (coperti da specifica tutela) e i lavoratori a tempo indeterminato della pubblica amministrazione. Il lavoratore che perde involontariamente il lavoro può beneficiare della prestazione se, in stato di disoccupazione, può far valere almeno 13 settimane di contribuzione nei quattro anni precedenti l'inizio del periodo di disoccupazione e almeno trenta giornate di lavoro effettivo nei dodici mesi che precedono l'inizio del periodo di disoccupazione.

La prestazione prevede una durata pari alla metà delle settimane di contribuzione contro la disoccupazione nei quattro anni precedenti l'inizio del periodo di disoccupazione non considerando i periodi di contribuzione che hanno già dato luogo a prestazioni di disoccupazione precedenti. La durata massima è di 24 mesi.

La **mobilità** è un intervento a sostegno di particolari categorie di lavoratori licenziati da aziende in difficoltà che garantisce al lavoratore un' indennità sostitutiva della retribuzione e ne favorisce il reinserimento nel mondo del lavoro. L'indennità spetta ai lavoratori a tempo indeterminato con qualifica di operaio, impiegato o quadro, licenziati, collocati in mobilità e iscritti nelle relative liste, in possesso di un'anzianità aziendale di almeno 12 mesi, di cui almeno sei di effettivo lavoro.

La prestazione riguarda i lavoratori delle seguenti tipologie di imprese:

- imprese industriali che hanno impiegato mediamente più di 15 dipendenti nell'ultimo semestre;
- imprese commerciali che hanno impiegato mediamente più di 200 dipendenti nell'ultimo semestre;
- cooperative che rientrano nell'ambito della disciplina della mobilità, che hanno impiegato mediamente più di 15 dipendenti nell'ultimo semestre;
- imprese artigiane dell'indotto, nel solo caso in cui anche l'azienda committente ha fatto ricorso alla mobilità;
- aziende commerciali che hanno impiegato mediamente tra 50 e 200 dipendenti nell'ultimo semestre;
- agenzie di viaggio e turismo che hanno impiegato mediamente più di 50 dipendenti nell'ultimo semestre;
- imprese di vigilanza che hanno impiegato mediamente più di 15 dipendenti nell'ultimo semestre.

Dal 01.01.2005 al personale, anche viaggiante, dei vettori aerei e delle società da questi derivanti, indipendentemente dal limite numerico dei dipendenti occupati nell'ultimo semestre.

Prestazioni di disoccupazione

13 - Serie storica mensile delle domande presentate di NASpl, mobilità e DisColl

| TIPO INTERVENTO | domande presentate | | | | | | | | | | | | |
|-----------------|--------------------|----------------|----------------|----------------|----------------|----------------|----------------|----------------|----------------|----------------|----------------|----------------|----------------|
| | settembre 18 | ottobre 18 | novembre 18 | dicembre 18 | gennaio 19 | febbraio 19 | marzo 19 | aprile 19 | maggio 19 | giugno 19 | luglio 19 | agosto 19 | settembre 19 |
| Mobilità | 382 | 236 | 97 | 53 | 48 | 81 | 29 | 7 | 157 | 200 | 333 | 23 | 6 |
| NASPI | 221.314 | 306.619 | 219.492 | 124.773 | 198.349 | 111.375 | 103.977 | 118.553 | 102.827 | 135.287 | 293.734 | 99.135 | 223.368 |
| DisColl | 1.358 | 1.883 | 3.035 | 1.466 | 2.244 | 1.463 | 1.096 | 1.178 | 1.182 | 2.471 | 3.984 | 2.260 | 1.333 |
| TOTALE | 223.054 | 308.738 | 222.624 | 126.292 | 200.641 | 112.919 | 105.102 | 119.738 | 104.166 | 137.958 | 298.051 | 101.418 | 224.707 |

Prestazioni di disoccupazione

14 - Serie storica mensile delle domande presentate di NASpI, mobilità e DisColl

Periodo gennaio 2016 -settembre 2019 (Dati provvisori definiti sulla base dei dati di archivio al 2 novembre 2019)

| ANNO | Numero domande mensili | | | | | | | | | | | | | Totale gennaio-settembre | Totale annuo |
|-------------------------------|------------------------|----------------|----------------|----------------|----------------|----------------|----------------|----------------|----------------|----------------|----------------|----------------|------------------|--------------------------|--------------|
| | Tipologia di beneficio | Gennaio | Febbraio | Marzo | Aprile | Maggio | Giugno | Luglio | Agosto | Settembre | Ottobre | Novembre | Dicembre | | |
| ANNO 2016 | | | | | | | | | | | | | | | |
| Mobilità | 5.632 | 4.319 | 3.802 | 5.828 | 5.584 | 5.529 | 4.953 | 4.808 | 3.841 | 4.987 | 4.638 | 12.423 | 44.296 | 66.344 | |
| NASpI* | 143.735 | 101.896 | 95.028 | 107.946 | 89.902 | 121.345 | 231.856 | 96.439 | 213.392 | 252.718 | 195.978 | 125.543 | 1.201.539 | 1.775.778 | |
| DisColl | 3.828 | 2.058 | 1.124 | 1.121 | 975 | 1.805 | 2.901 | 1.819 | 1.406 | 1.325 | 1.237 | 1.084 | 17.037 | 20.683 | |
| Totale | 153.195 | 108.273 | 99.954 | 114.895 | 96.461 | 128.679 | 239.710 | 103.066 | 218.639 | 259.030 | 201.853 | 139.050 | 1.262.872 | 1.862.805 | |
| ANNO 2017 | | | | | | | | | | | | | | | |
| Mobilità | 9.047 | 1.833 | 2.579 | 1.785 | 850 | 201 | 132 | 48 | 95 | 177 | 313 | 246 | 16.570 | 17.306 | |
| NASpI* | 155.755 | 103.679 | 110.125 | 102.735 | 95.701 | 131.740 | 250.979 | 103.392 | 217.104 | 282.817 | 208.251 | 124.968 | 1.271.210 | 1.887.246 | |
| DisColl | 1.668 | 800 | 237 | 564 | 1.236 | 2.370 | 4.072 | 2.156 | 1.253 | 1.427 | 2.703 | 1.566 | 14.356 | 20.052 | |
| Totale | 166.470 | 106.312 | 112.941 | 105.084 | 97.787 | 134.311 | 255.183 | 105.596 | 218.452 | 284.421 | 211.267 | 126.780 | 1.302.136 | 1.924.604 | |
| ANNO 2018 | | | | | | | | | | | | | | | |
| Mobilità | 112 | 111 | 430 | 2.288 | 1.540 | 815 | 298 | 316 | 382 | 236 | 97 | 53 | 6.292 | 6.678 | |
| NASpI* | 174.595 | 108.028 | 105.617 | 118.371 | 100.078 | 139.408 | 276.034 | 112.449 | 221.314 | 306.619 | 219.492 | 124.773 | 1.355.894 | 2.006.778 | |
| DisColl | 2.035 | 1.318 | 1.191 | 1.194 | 1.154 | 2.179 | 3.532 | 2.147 | 1.358 | 1.883 | 3.035 | 1.466 | 16.108 | 22.492 | |
| Totale | 176.742 | 109.457 | 107.238 | 121.853 | 102.772 | 142.402 | 279.864 | 114.912 | 223.054 | 308.738 | 222.624 | 126.292 | 1.378.294 | 2.035.948 | |
| ANNO 2019 | | | | | | | | | | | | | | | |
| Mobilità | 48 | 81 | 29 | 7 | 157 | 200 | 333 | 23 | 6 | | | | 884 | 884 | |
| NASpI* | 198.349 | 111.375 | 103.977 | 118.553 | 102.827 | 135.287 | 293.734 | 99.135 | 223.368 | | | | 1.386.605 | 1.386.605 | |
| DisColl | 2.244 | 1.463 | 1.096 | 1.178 | 1.182 | 2.471 | 3.984 | 2.260 | 1.333 | | | | 17.211 | 17.211 | |
| Totale | 200.641 | 112.919 | 105.102 | 119.738 | 104.166 | 137.958 | 298.051 | 101.418 | 224.707 | | | | 1.404.700 | 1.404.700 | |
| Variazione % 2018/2017 | | | | | | | | | | | | | | | |
| Mobilità | -98,8% | -93,9% | -83,3% | 28,2% | 81,2% | 305,5% | 125,8% | 558,3% | 302,1% | 33,3% | -69,0% | -78,5% | -62,0% | -61,4% | |
| NASpI | 12,1% | 4,2% | -4,1% | 15,2% | 4,6% | 5,8% | 10,0% | 8,8% | 1,9% | 8,4% | 5,4% | -0,2% | 6,7% | 6,3% | |
| DisColl | 22,0% | 64,8% | 402,5% | 111,7% | -6,6% | -8,1% | -13,3% | -0,4% | 8,4% | 32,0% | 12,3% | -6,4% | 12,2% | 12,2% | |
| Totale | 6,2% | 3,0% | -5,0% | 16,0% | 5,1% | 6,0% | 9,7% | 8,8% | 2,1% | 8,5% | 5,4% | -0,4% | 5,8% | 5,8% | |
| Variazione % 2019/2018 | | | | | | | | | | | | | | | |
| Mobilità | -57,1% | -27,0% | -93,3% | -99,7% | -89,8% | -75,5% | 11,7% | -92,7% | -98,4% | | | | -86,0% | -86,8% | |
| NASpI | 13,6% | 3,1% | -1,6% | 0,2% | 2,7% | -3,0% | 6,4% | -11,8% | 0,9% | | | | 2,3% | -30,9% | |
| DisColl | 10,3% | 11,0% | -8,0% | -1,3% | 2,4% | 13,4% | 12,8% | 5,3% | -1,8% | | | | 6,8% | -23,5% | |
| Totale | 13,5% | 3,2% | -2,0% | -1,7% | 1,4% | -3,1% | 6,5% | -11,7% | 0,7% | | | | 1,9% | -31,0% | |

INPS - Coordinamento Generale Statistico Attuariale

* Da maggio 2015 è entrata in vigore la "Nuova prestazione di Assicurazione Sociale per l'Impiego" (NASpI), che sostituisce le indennità di disoccupazione ASpI e mini ASpI. Pertanto le domande di prestazioni di disoccupazione involontaria che si riferiscono a rapporti di lavoro con data di cessazione entro il 30 aprile 2015 continuano ad essere classificate come ASpI o mini ASpI, mentre le domande che si riferiscono a rapporti di lavoro cessati a partire dal 1° maggio 2015 sono classificate come NASpI.

Prestazioni di disoccupazione

15 - Distribuzione regionale delle domande di prestazione NASpI*

Mesi presentazione domanda: gennaio 2017-settembre 2019 (dati provvisori definiti sulla base dei dati di archivio al 2 novembre 2019)

| REGIONE | Domande presentate da gennaio a dicembre 2017 | Domande presentate da gennaio a dicembre 2018 | Domande presentate da gennaio a settembre 2019 |
|------------------------------|---|---|--|
| Piemonte | 103.583 | 112.185 | 86.815 |
| Valle d'Aosta | 6.737 | 6.975 | 5.366 |
| Liguria | 50.057 | 53.916 | 31.700 |
| Lombardia | 233.268 | 245.593 | 189.372 |
| Trentino-Alto Adige | 65.938 | 66.275 | 41.573 |
| Veneto | 146.185 | 154.668 | 103.926 |
| Friuli-Venezia Giulia | 35.142 | 38.648 | 27.204 |
| Emilia-Romagna | 149.661 | 160.325 | 113.726 |
| Toscana | 126.867 | 135.411 | 86.472 |
| Umbria | 23.659 | 25.434 | 19.013 |
| Marche | 52.358 | 55.940 | 40.254 |
| Lazio | 153.193 | 158.977 | 119.352 |
| Abruzzo | 51.862 | 55.597 | 38.418 |
| Molise | 10.166 | 11.099 | 7.757 |
| Campania | 205.155 | 215.258 | 143.385 |
| Puglia | 138.626 | 152.200 | 100.870 |
| Basilicata | 20.683 | 22.425 | 15.173 |
| Calabria | 67.586 | 72.512 | 51.209 |
| Sicilia | 161.585 | 174.936 | 117.660 |
| Sardegna | 84.935 | 88.404 | 47.360 |
| ITALIA | 1.887.246 | 2.006.778 | 1.386.605 |
| NORD OVEST | 393.645 | 418.669 | 313.253 |
| NORD EST | 396.926 | 419.916 | 286.429 |
| CENTRO | 356.077 | 375.762 | 265.091 |
| MEZZOGIORNO | 740.598 | 792.431 | 521.832 |

INPS - Coordinamento Generale Statistico Attuariale

* Da maggio 2015 è entrata in vigore la "Nuova prestazione di Assicurazione Sociale per l'Impiego" (NASpI), che sostituisce le indennità di disoccupazione ASpI e mini ASpI. Pertanto le domande di prestazione di disoccupazione involontaria che si riferiscono a rapporti di lavoro con data di cessazione entro il 30 aprile 2015 continuano ad essere classificate come ASpI o mini ASpI, mentre le domande che si riferiscono a rapporti di lavoro cessati a partire dal 1° maggio 2015 sono classificate come NASpI.

Prestazioni di disoccupazione

16 - Serie storica mensile dei beneficiari di ASpl, mini ASpl, NASpl, mobilità e DisColl e beneficiari complessivi annui di disoccupazione agricola

Periodo gennaio 2016 - giugno 2019 (Dati provvisori definiti sulla base dei dati di archivio al 2 novembre 2019)

| ANNO | Numero beneficiari mensili * | | | | | | | | | | | | Media gennaio-giugno | Media annua | Beneficiari di Disoccupazione agricola** | | |
|-------------------------------|------------------------------|-----------|-----------|-----------|-----------|-----------|-----------|-----------|-----------|-----------|-----------|-----------|----------------------|-------------|--|----------|----------------|
| | Tipologia di beneficio | Gennaio | Febbraio | Marzo | Aprile | Maggio | Giugno | Luglio | Agosto | Settembre | Ottobre | Novembre | | | | Dicembre | |
| ANNO 2016 | | | | | | | | | | | | | | | | | 539.889 |
| Mobilità (esclusa deroga) | 171.974 | 160.798 | 157.029 | 153.331 | 150.161 | 144.537 | 142.118 | 143.001 | 137.487 | 133.835 | 128.200 | 129.661 | 156.305 | 146.011 | | | |
| Mobilità in deroga | 10.819 | 10.774 | 10.795 | 10.815 | 10.761 | 10.983 | 10.945 | 10.650 | 10.552 | 10.385 | 10.116 | 10.011 | 10.825 | 10.634 | | | |
| ASpl | 185.325 | 139.229 | 107.151 | 84.829 | 71.142 | 57.948 | 47.006 | 40.793 | 36.403 | 33.682 | 30.153 | 28.105 | 107.604 | 71.814 | | | |
| MINI ASpl | 4.722 | 3.628 | 2.782 | 2.084 | 1.510 | 986 | 576 | 289 | 108 | 79 | 0 | 0 | 2.618 | 1.397 | | | |
| NASpl*** | 862.937 | 836.071 | 827.064 | 806.025 | 777.229 | 778.473 | 910.988 | 940.580 | 1.035.569 | 1.098.435 | 1.139.464 | 1.133.423 | 814.633 | 928.855 | | | |
| DisColl | 7.957 | 7.388 | 6.746 | 6.213 | 5.418 | 5.273 | 5.753 | 5.280 | 4.809 | 4.009 | 3.557 | 3.356 | 6.499 | 5.480 | | | |
| ANNO 2017 | | | | | | | | | | | | | | | | | 534.365 |
| Mobilità (esclusa deroga) | 123.785 | 111.695 | 105.776 | 100.695 | 94.053 | 86.721 | 81.908 | 78.898 | 72.537 | 66.003 | 59.056 | 56.319 | 103.788 | 86.454 | | | |
| Mobilità in deroga | 8.711 | 8.161 | 7.766 | 7.426 | 7.106 | 6.823 | 6.130 | 5.926 | 5.892 | 5.935 | 5.845 | 5.817 | 7.666 | 6.795 | | | |
| ASpl | 25.955 | 22.491 | 21.256 | 20.817 | 19.194 | 17.128 | 15.630 | 14.780 | 14.170 | 13.297 | 12.036 | 11.348 | 21.140 | 17.342 | | | |
| MINI ASpl | 0 | 0 | 0 | 0 | 0 | 0 | 0 | 0 | 0 | 0 | 0 | 0 | 0 | 0 | | | |
| NASpl*** | 1.145.969 | 1.079.023 | 1.050.347 | 1.014.815 | 967.125 | 949.363 | 1.071.070 | 1.094.031 | 1.169.345 | 1.210.128 | 1.246.521 | 1.229.621 | 1.034.440 | 1.102.280 | | | |
| DisColl | 3.780 | 3.360 | 3.055 | 2.914 | 2.702 | 3.177 | 5.461 | 6.298 | 6.033 | 4.682 | 5.017 | 5.341 | 3.165 | 4.318 | | | |
| ANNO 2018 | | | | | | | | | | | | | | | | | 537.442 |
| Mobilità (esclusa deroga) | 46.009 | 34.856 | 31.557 | 28.530 | 25.005 | 22.078 | 20.144 | 19.185 | 17.579 | 14.811 | 13.034 | 12.615 | 31.339 | 23.784 | | | |
| Mobilità in deroga | 5.463 | 5.277 | 5.188 | 5.095 | 4.989 | 4.821 | 4.667 | 4.426 | 4.386 | 4.312 | 4.228 | 4.167 | 5.139 | 4.752 | | | |
| ASpl | 10.948 | 9.425 | 8.794 | 8.291 | 7.323 | 6.232 | 5.391 | 4.556 | 4.102 | 3.069 | 2.252 | 1.412 | 8.502 | 5.983 | | | |
| MINI ASpl | 0 | 0 | 0 | 0 | 0 | 0 | 0 | 0 | 0 | 0 | 0 | 0 | 0 | 0 | | | |
| NASpl*** | 1.247.884 | 1.138.959 | 1.100.017 | 1.062.852 | 1.000.757 | 981.197 | 1.112.782 | 1.130.562 | 1.226.043 | 1.233.364 | 1.269.985 | 1.230.583 | 1.088.611 | 1.144.582 | | | |
| DisColl | 6.018 | 5.727 | 5.670 | 5.607 | 5.110 | 4.869 | 6.112 | 6.654 | 6.328 | 4.716 | 5.601 | 5.659 | 5.500 | 5.673 | | | |
| ANNO 2019 | | | | | | | | | | | | | | | | | |
| Mobilità (esclusa deroga) | 10.385 | 7.646 | 6.808 | 5.216 | 4.848 | 4.153 | | | | | | | 6.509 | 6.509 | | | |
| Mobilità in deroga | 3.833 | 3.583 | 3.422 | 2.045 | 1.922 | 1.824 | | | | | | | 2.772 | 2.772 | | | |
| ASpl | 0 | 0 | 0 | 0 | 0 | 0 | | | | | | | 0 | 0 | | | |
| MINI ASpl | 0 | 0 | 0 | 0 | 0 | 0 | | | | | | | 0 | 0 | | | |
| NASpl*** | 1.243.878 | 1.197.576 | 1.165.952 | 1.132.114 | 1.165.952 | 1.132.114 | | | | | | | 1.172.931 | 1.172.931 | | | |
| DisColl | 6.115 | 5.760 | 5.415 | 4.989 | 4.366 | 4.486 | | | | | | | 5.189 | 5.189 | | | |
| Variazione % 2017/2016 | | | | | | | | | | | | | | | | | -1,0% |
| Mobilità (esclusa deroga) | -28,0% | -30,5% | -32,6% | -34,3% | -37,4% | -40,0% | -42,4% | -44,8% | -47,2% | -50,7% | -53,9% | -56,6% | -33,6% | -40,8% | | | |
| Mobilità in deroga | -19,5% | -24,3% | -28,1% | -31,3% | -34,0% | -37,9% | -44,0% | -44,4% | -44,2% | -42,9% | -42,2% | -41,9% | -29,2% | -36,1% | | | |
| ASpl | -86,0% | -83,8% | -80,2% | -75,5% | -73,0% | -70,4% | -66,7% | -63,8% | -61,1% | -60,5% | -60,1% | -59,6% | -80,4% | -75,9% | | | |
| MINI ASpl | | | | | | | | | | | | | -100,0% | -100,0% | | | |
| NASpl | | | | | 24,4% | 22,0% | 17,6% | 16,3% | 12,9% | 10,2% | 9,4% | 8,5% | 27,0% | 18,7% | | | |
| DisColl | | | | | -50,1% | -39,7% | -5,1% | 19,3% | 25,5% | 16,8% | 41,0% | 59,1% | -51,3% | -21,2% | | | |
| Variazione % 2018/2017 | | | | | | | | | | | | | | | | | 0,6% |
| Mobilità (esclusa deroga) | -62,8% | -68,8% | -70,2% | -71,7% | -73,4% | -74,5% | -75,4% | -75,7% | -75,8% | -77,6% | -77,9% | -77,6% | -69,8% | -72,5% | | | |
| Mobilità in deroga | -37,3% | -35,3% | -33,2% | -31,4% | -29,8% | -29,3% | -23,9% | -25,3% | -25,6% | -27,3% | -27,7% | -28,4% | -33,0% | -30,1% | | | |
| ASpl | -57,8% | -58,1% | -58,6% | -60,2% | -61,8% | -63,6% | -65,5% | -69,2% | -71,1% | -76,9% | -81,3% | -87,6% | -59,8% | -65,5% | | | |
| MINI ASpl | | | | | | | | | | | | | | | | | |
| NASpl | 8,9% | 5,6% | 4,7% | 4,7% | 3,5% | 3,4% | 3,9% | 3,3% | 4,8% | 1,9% | 1,9% | 0,1% | 5,2% | 3,8% | | | |
| DisColl | 59,2% | 70,4% | 85,6% | 92,4% | 89,1% | 53,3% | 11,9% | 5,7% | 4,9% | 0,7% | 11,6% | 6,0% | 73,8% | 31,4% | | | |
| Variazione % 2019/2018 | | | | | | | | | | | | | | | | | |
| Mobilità (esclusa deroga) | -77,4% | -78,1% | -78,4% | -81,7% | -80,6% | -81,2% | | | | | | | -79,2% | -72,6% | | | |
| Mobilità in deroga | -29,8% | -32,1% | -34,0% | -59,9% | -61,5% | -62,2% | | | | | | | -46,1% | -41,7% | | | |
| ASpl | | | | | | | | | | | | | -100,0% | -100,0% | | | |
| MINI ASpl | | | | | | | | | | | | | | | | | |
| NASpl | -0,3% | 5,1% | 6,0% | 6,5% | 16,5% | 15,4% | | | | | | | 7,7% | 2,5% | | | |
| DisColl | 1,6% | 0,6% | -4,5% | -11,0% | -14,6% | -7,9% | | | | | | | -5,7% | -8,5% | | | |

INPS - Coordinamento Generale Statistico Attuariale

* Dettaglio mensile relativo all'anno di riferimento di quanti hanno beneficiato di almeno 1 gg al mese di indennità
 ** Soggetti che hanno presentato la domanda entro il mese di marzo dell'anno di riferimento per periodi di disoccupazione dell'anno precedente.
 *** I dati sulla prestazione NASpl sono provvisori e stimati sulla base delle domande NASpl ancora in esame.

INPS - Coordinamento Generale Statistico attuariale

APPENDICE:

Aggiornamento del tasso di utilizzo del numero delle ore CIG autorizzate ("tiraggio")

CASSA INTEGRAZIONE GUADAGNI

1 - Tiraggio degli anni 2017, 2018 e 2019 (Gennaio-Agosto) - Confronti per tipologia d'intervento

| | CIG Ordinaria | CIG Straordinaria e in Deroga | Totale |
|---|---------------|-------------------------------|---------------|
| Anno 2017 | | | |
| Totale ore autorizzate nell'anno 2017 (a) | 104.888.481 | 240.141.228 | 345.029.709 |
| di cui ore utilizzate fino a Agosto 2019 (b) | 46.154.177 | 103.875.725 | 150.029.902 |
| Tiraggio anno 2017 (b)/(a) | 44,00% | 43,26% | 43,48% |
| Anno 2018 | | | |
| Totale ore autorizzate nell'anno 2018 (a) | 95.656.895 | 120.352.572 | 216.009.467 |
| di cui ore utilizzate fino a Agosto 2019 (b) | 43.812.261 | 49.340.326 | 93.152.587 |
| Tiraggio anno 2018 (b)/(a) | 45,80% | 41,00% | 43,12% |
| Anno 2019 (Gennaio-Agosto) | | | |
| Totale ore autorizzate nell'anno 2019 (Gennaio-Agosto) (a) | 64.416.856 | 105.007.770 | 169.424.626 |
| di cui ore utilizzate fino a Agosto 2019 (b) | 24.983.228 | 37.612.384 | 62.595.612 |
| Tiraggio anno 2019 (b)/(a) | 38,78% | 35,82% | 36,95% |

CASSA INTEGRAZIONE GUADAGNI

2 - Tiraggio del periodo Gennaio-Agosto degli anni 2017, 2018 e 2019 - Confronti omogenei per tipologia d'intervento

| | CIG Ordinaria | CIG Straordinaria e in Deroga | Totale |
|---|---------------|-------------------------------|---------------|
| Gennaio-Agosto 2017 | | | |
| Totale ore autorizzate nel periodo Gennaio-Agosto 2017 (a) | 69.982.480 | 173.305.619 | 243.288.099 |
| di cui ore utilizzate fino al mese stesso (b) | 28.130.228 | 48.212.703 | 76.342.931 |
| Tiraggio Agosto 2017 (b)/(a) | 40,20% | 27,82% | 31,38% |
| Gennaio-Agosto 2018 | | | |
| Totale ore autorizzate nel periodo Gennaio-Agosto 2018 (a) | 67.501.230 | 81.688.314 | 149.189.544 |
| di cui ore utilizzate fino al mese stesso (a) | 30.156.068 | 25.569.739 | 55.725.806 |
| Tiraggio Agosto 2018 (b)/(a) | 44,67% | 31,30% | 37,35% |
| Gennaio-Agosto 2019 | | | |
| Totale ore autorizzate nel periodo Gennaio-Agosto 2019 (a) | 64.416.856 | 105.007.770 | 169.424.626 |
| di cui ore utilizzate fino al mese stesso (b) | 24.983.228 | 37.612.384 | 62.595.612 |
| Tiraggio Agosto 2019 (b)/(a) | 38,78% | 35,82% | 36,95% |