

Osservatorio Nazionale

Nota congiunturale mensile ottobre 2018 Periodo di riferimento agosto 2018.

Monte retributivo, occupati e ore lavorate nel lavoro in somministrazione (interinale).

- Ad agosto 2018 il monte retributivo dei lavoratori in somministrazione **aumenta dell'8,7%** rispetto allo stesso mese del 2017. La variazione congiunturale è pari al +2%.

- Il numero medio mensile di occupati¹ **aumenta del 5,5%** su base annua.

- Il numero di ore lavorate ad agosto 2018 **aumenta nella misura del 9,7%** su base annua. Le ore lavorate per lavoratore mostrano un **incremento tendenziale pari al 3,9%** rispetto a luglio 2017.

- Il rapporto fra occupazione in somministrazione e occupazione totale è pari all' **1,86%** ad agosto 2018 contro l'**1,7%** di agosto 2017. **Rispetto al totale dell'occupazione a termine** la somministrazione pesa per il **14,07%** contro il 13,8% di agosto 2017. In **rapporto all'occupazione dipendente** la somministrazione pesa per il **2,41%** contro il 2,21% di agosto 2017 (tutti i rapporti descritti sono stati calcolati sui dati destagionalizzati).

- La crescita acquisita del monte retributivo ad agosto 2018 è pari al **14,2%**. Per crescita acquisita si intende la variazione rispetto all'anno precedente nell'ipotesi di variazioni nulle nel resto dell'anno dell'ultimo dato disponibile.

¹ A partire da gennaio 2018 viene riportata la nuova serie storica del numero di occupati. Il dato comunicato dalle APL è stato parametrato sui dati mensili INPS relativamente al numero codici fiscali netti per il periodo gennaio 2012- dicembre 2016. Il dato potrebbe subire variazioni a causa di rettifiche operate dalle APL.

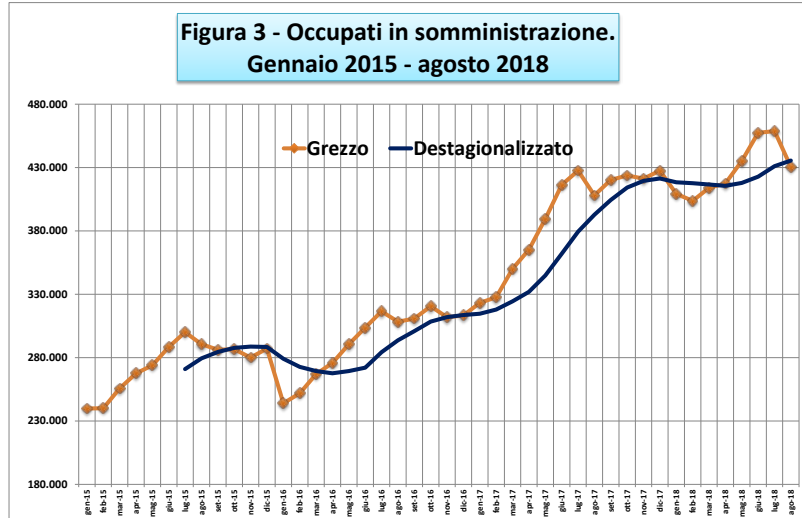
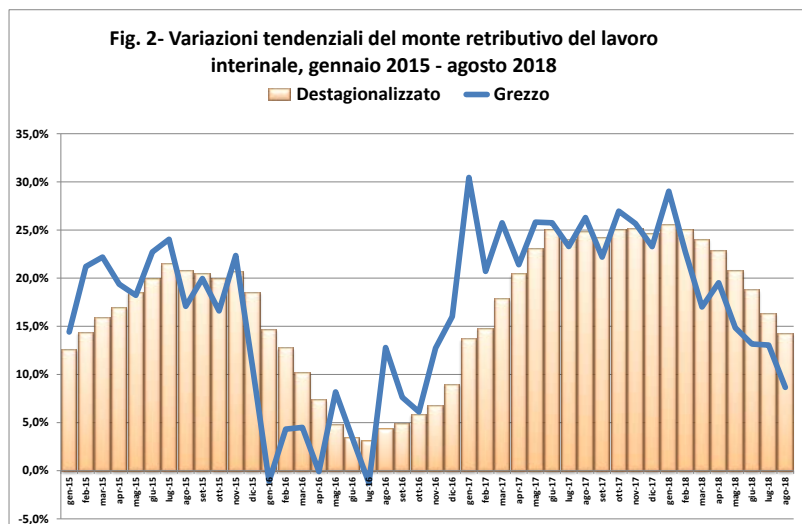
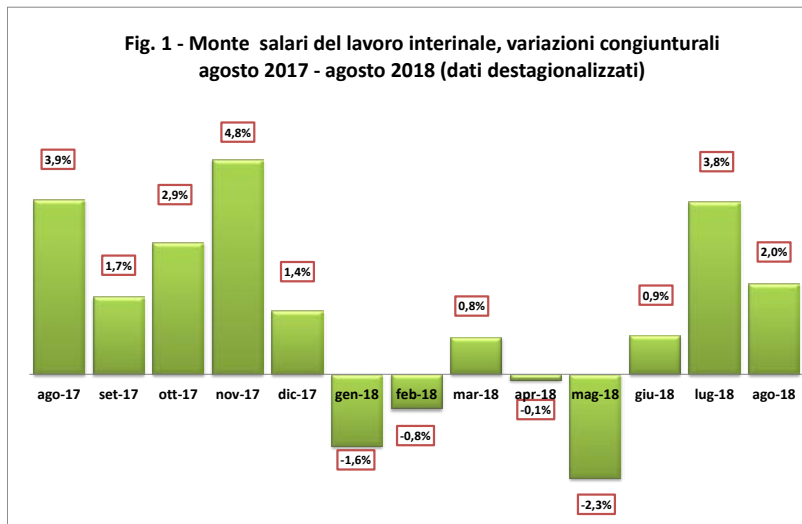

Osservatorio Nazionale

Nota congiunturale mensile ottobre 2018 Periodo di riferimento agosto 2018.

Tab. 1 - Monte retributivo, occupati e giornate retribuite nel lavoro interinale: variazioni per i periodi indicati *)

| | <u>ago-18</u> | <u>ago-18</u> | Gennaio - agosto 2018 |
|--------------------------------|---------------|---------------|-----------------------|
| | <u>lug-18</u> | <u>ago-17</u> | Gennaio - agosto 2017 |
| Monte retributivo | 2,0% | 8,7% | 16,6% |
| Occupati | 1,0% | 5,5% | 13,9% |
| Ore lavorate | -0,8% | 9,7% | 16,7% |
| Ore lavorate per occup. inter. | -1,9% | 3,9% | 2,3% |

*) dati destagionalizzati (media mobile a 6 mesi) per le variazioni congiunturali mese su mese

Rapporti fra occupazione in somministrazione, occupazione totale, dipendente e a tempo determinato

| | Agosto 2018 | Agosto 2017 | Diff. In punti % |
|---|-------------|-------------|------------------|
| Somministrati su occupazione totale | 1,86% | 1,70% | 0,16% |
| Somministrati su occupazione dipendente | 2,41% | 2,21% | 0,20% |
| Somministrati su occupazione a T. determinato | 13,9% | 14,07% | -0,21% |

Osservatorio Nazionale
Nota congiunturale mensile ottobre 2018 Periodo di riferimento agosto 2018.

Figura 4 : Monte retributivo del lavoro in somministrazione, indici , 2010=100, Gennaio 2015 - agosto 2018



Figura 5 - Numero di lavoratori in somministrazione e ore lavorate, dati destagionalizzati, gennaio 2015- agosto 2018



Osservatorio Nazionale

Nota congiunturale mensile ottobre 2018 Periodo di riferimento agosto 2018.

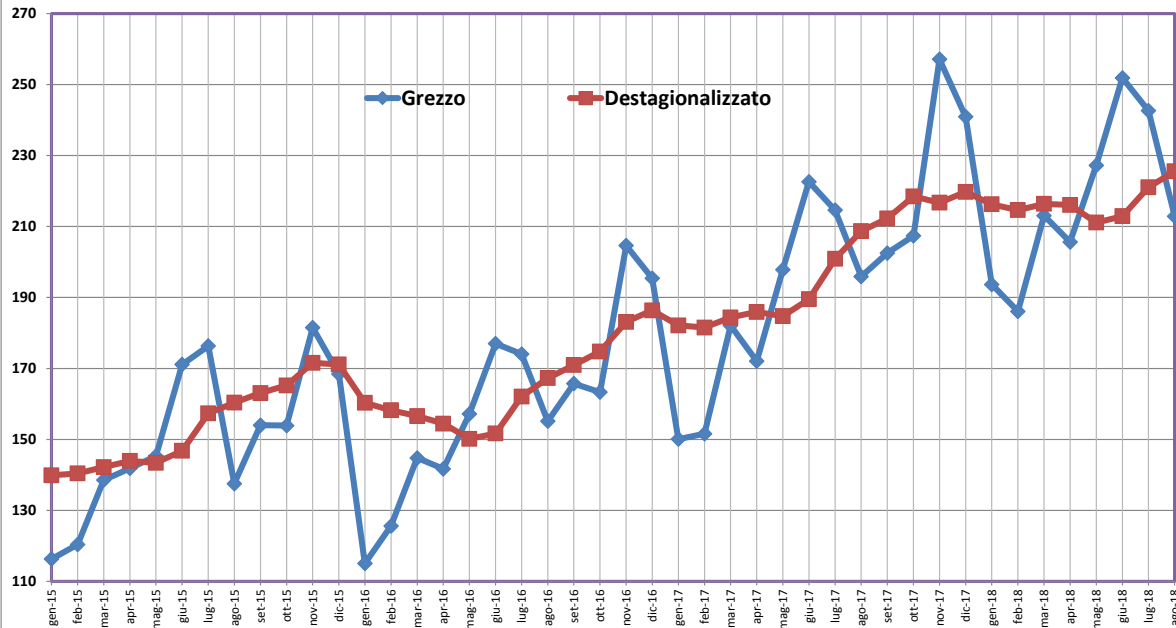
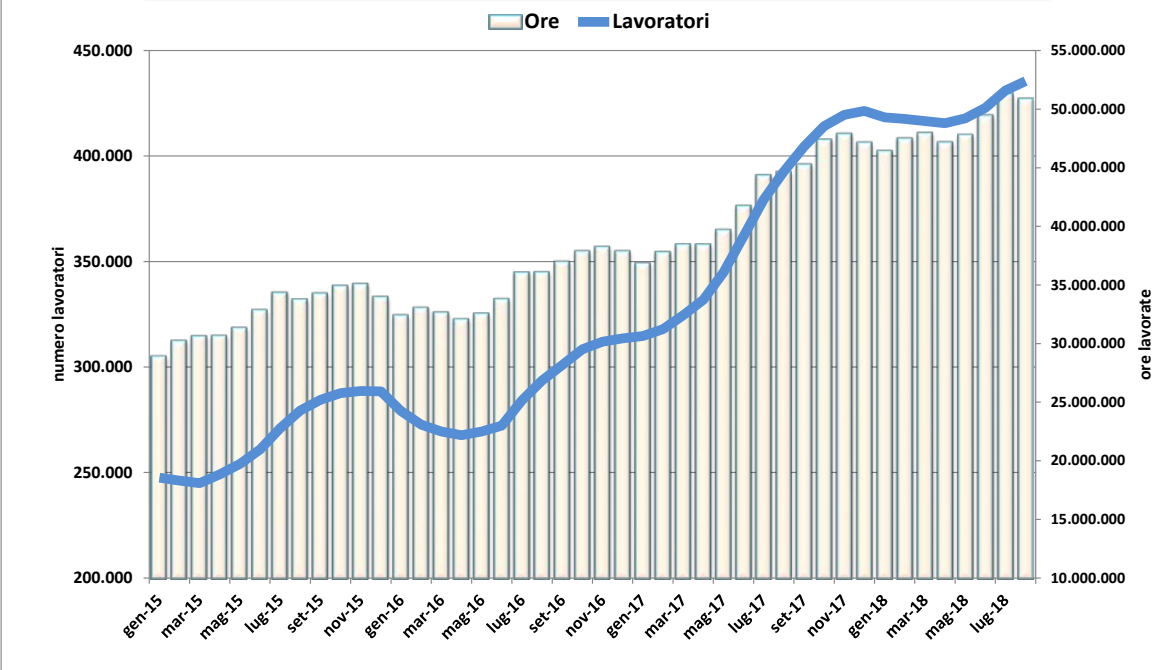
Tab.2 - Occupati in somministrazione, ore retribuite e retribuzioni lorde. Variazioni tendenziali (sullo stesso mese anno precedente) per tipo di rapporto di lavoro (tempo determinato e indeterminato)

| | Occupati in somministrazione | | Monte retributivo lordo | | Ore retribuite | |
|---------------|------------------------------|--------------------|-------------------------|--------------------|------------------|--------------------|
| | A t. determinato | A t. indeterminato | A t. determinato | A t. indeterminato | A t. determinato | A t. indeterminato |
| <u>ago-17</u> | 4,5% | 4,5% | 29,6% | 6,0% | 26,2% | 3,1% |
| <u>set-17</u> | 7,2% | 3,0% | 25,0% | 3,9% | 22,4% | 0,6% |
| <u>ott-17</u> | 4,6% | 2,4% | 29,9% | 7,7% | 35,9% | 7,1% |
| <u>nov-17</u> | 7,3% | 0,5% | 29,9% | 4,3% | 29,3% | 4,9% |
| <u>dic-17</u> | 9,4% | -7,6% | 27,6% | -2,0% | 26,0% | -7,7% |
| <u>gen-18</u> | 31,1% | -6,4% | 35,6% | -4,5% | 39,0% | -3,9% |
| <u>feb-18</u> | 27,0% | -5,9% | 27,8% | -5,8% | 26,5% | -7,7% |
| <u>mar-18</u> | 21,2% | -6,3% | 21,1% | -7,8% | 19,2% | -10,3% |
| <u>apr-18</u> | 16,5% | -5,1% | 22,5% | 0,2% | 23,4% | -0,9% |
| <u>mag-18</u> | 13,5% | -4,5% | 17,5% | -2,7% | 17,2% | -4,8% |
| <u>giu-18</u> | 11,1% | -3,0% | 15,4% | -1,6% | 13,8% | -8,8% |
| <u>lug-18</u> | 8,1% | -0,9% | 14,3% | 3,7% | 14,7% | 1,5% |
| <u>ago-18</u> | 5,9% | 2,4% | 9,4% | 3,3% | 10,6% | 2,4% |

Osservatorio Nazionale
Nota congiunturale mensile ottobre 2018 Periodo di riferimento agosto 2018.

Figura 6 - Variazioni tendenziali delle ore lavorate, gennaio 2015 - agosto 2018



Figura 7 - Variazioni tendenziali del numero degli occupati in somministrazione gennaio 2016 - agosto 2018



Osservatorio Nazionale

Nota congiunturale mensile ottobre 2018 Periodo di riferimento agosto 2018.

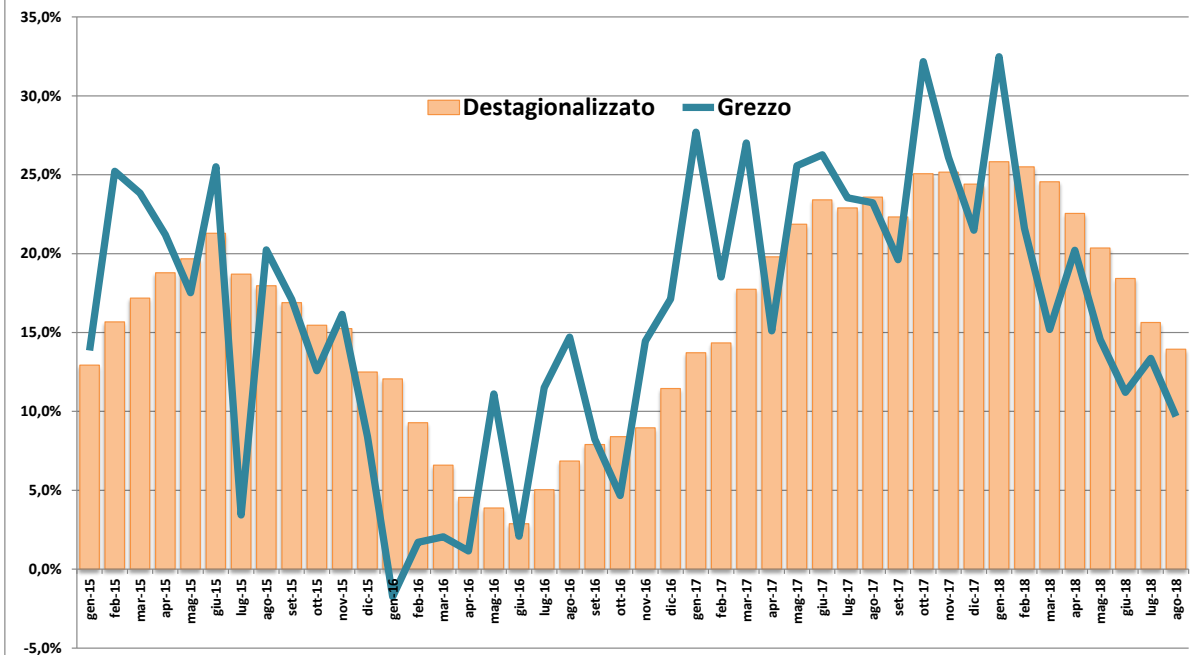
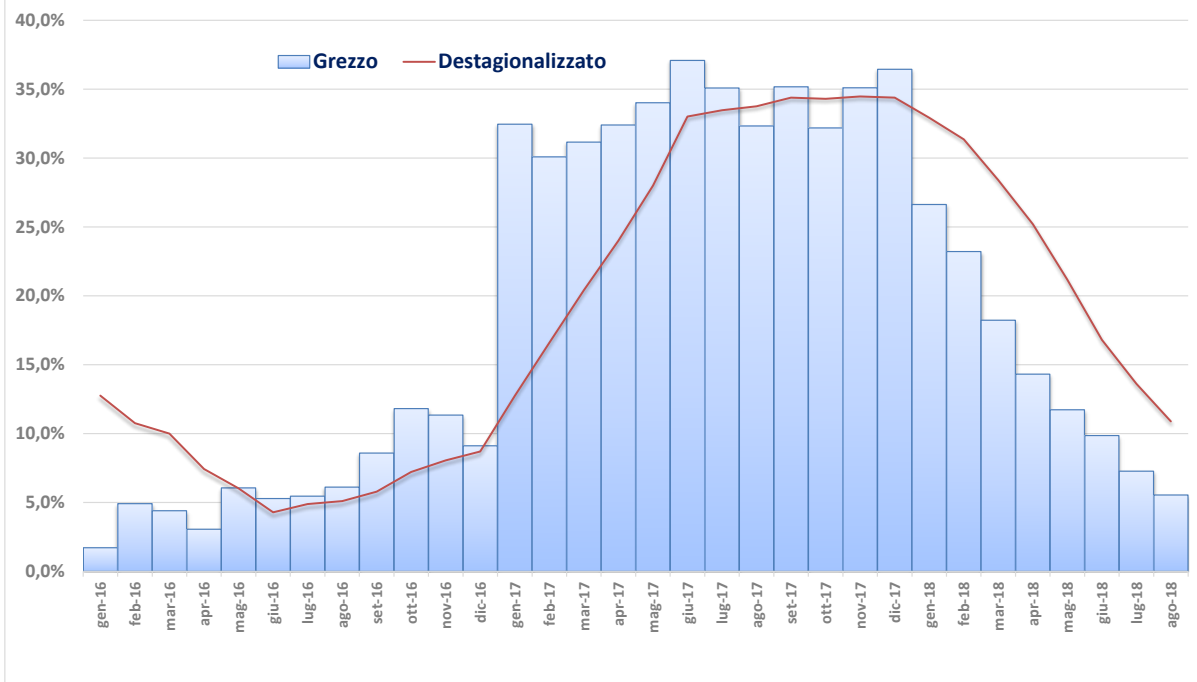
**Fig. 8 Quota dell'occupazione in somministrazione sul totale e sull'occupazione a tempo determinato (scala destra),
Giugno 2016 - agosto 2018 (dati destagionalizzati)**

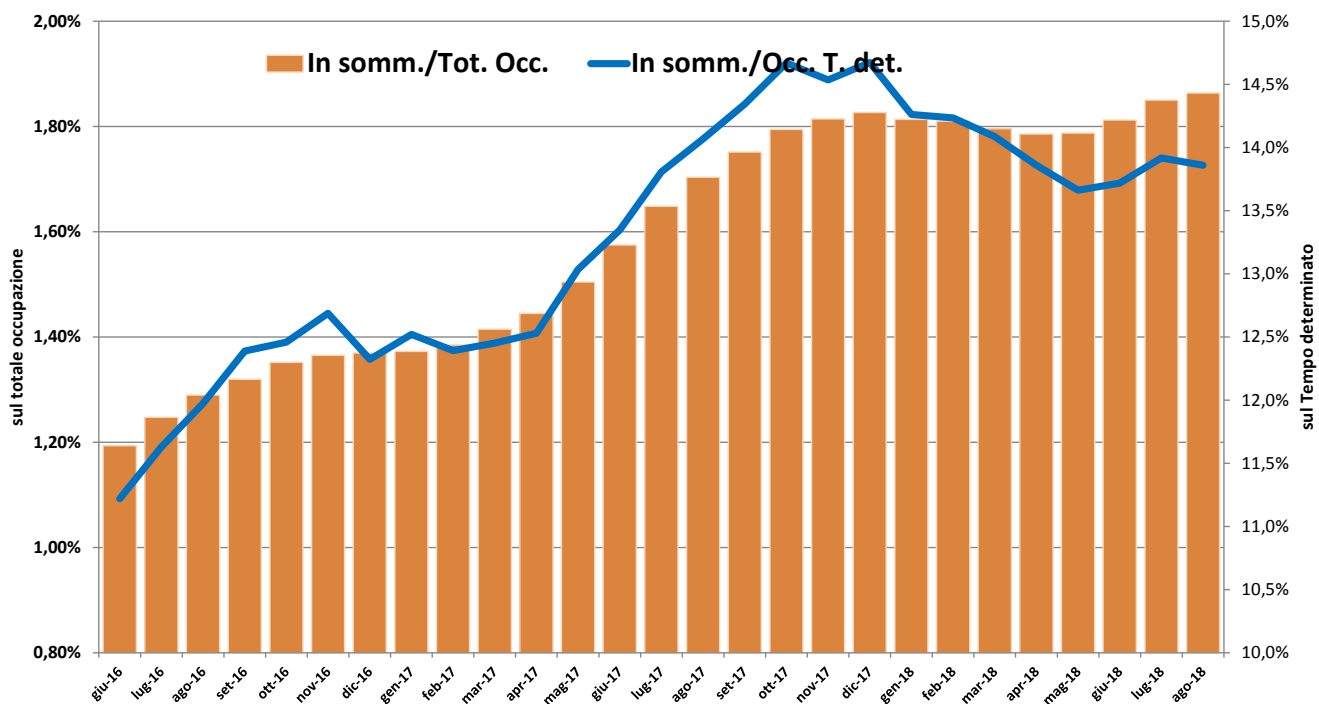

Osservatorio Nazionale

Nota congiunturale mensile ottobre 2018 Periodo di riferimento agosto 2018.

Il mercato del lavoro ad agosto 2018 (Fonte ISTAT).

Su base annua, ad agosto l'occupazione cresce dell'1,4%, pari a +312 mila unità. L'espansione interessa uomini e donne e si concentra fortemente tra i lavoratori a termine (+351 mila); in lieve ripresa anche gli indipendenti (+11 mila), mentre calano i dipendenti permanenti (-49 mila). Nell'anno, aumentano gli occupati ultracinquantenni (+393 mila), mentre calano nelle altre classi d'età. Al netto della componente demografica si stima comunque un segno positivo per l'occupazione in tutte le classi di età.

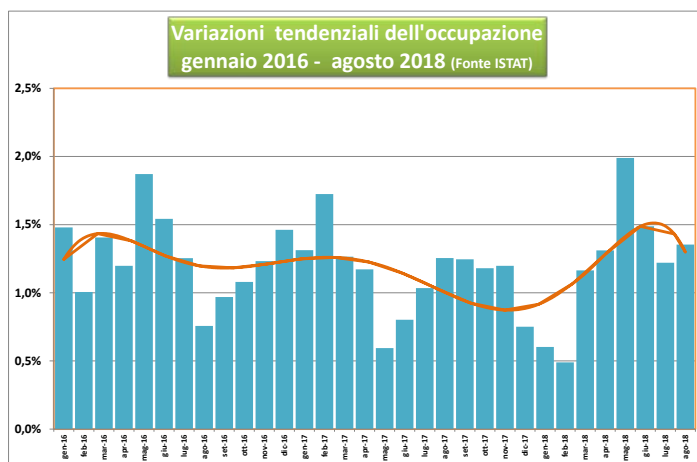
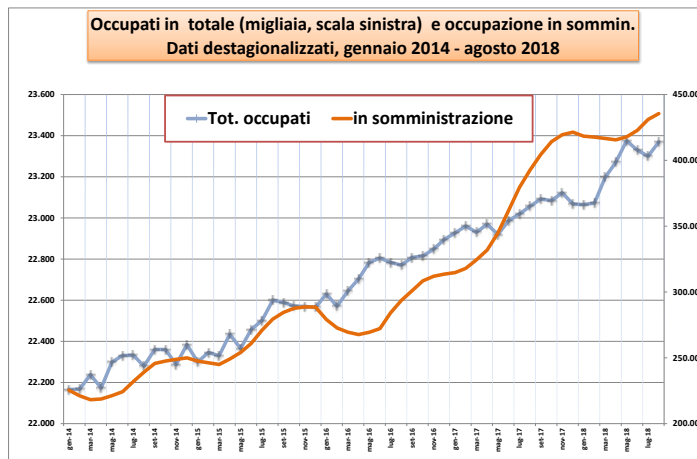

Osservatorio Nazionale

Nota congiunturale mensile ottobre 2018 Periodo di riferimento agosto 2018.

Il fatturato industriale a luglio 2018 (ISTAT)

Corretto per gli effetti di calendario (i giorni lavorativi sono stati 22 contro i 21 di luglio 2017), il fatturato totale cresce in termini tendenziali del 2,9%, con incrementi del 2,5% sul mercato interno e del 3,8% su quello estero.

Nel comparto manifatturiero i settori che registrano le variazioni tendenziali più rilevanti sono quelli dei prodotti di elettronica (+14,7%) e dei prodotti farmaceutici (+12,1%), mentre il settore dei mezzi di trasporto mostra la flessione maggiore (-3,0%).

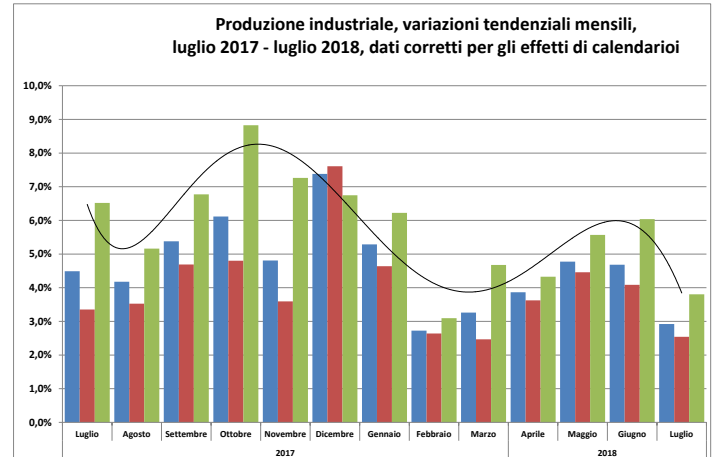

Osservatorio Nazionale

Nota congiunturale mensile ottobre 2018 Periodo di riferimento agosto 2018.

L'indicatore anticipatore del PIL €-coin*, settembre 2018 (Fonte Banca d'Italia)

- In settembre €-coin è tornato a crescere (a 0,52 da 0,47 in agosto), dopo sette mesi di calo o di stagnazione.
- Il contributo positivo fornito dal progressivo miglioramento della dinamica dei prezzi ha prevalso sul freno derivante dal deterioramento della fiducia delle imprese manifatturiere.

**) €-coin – sviluppato dalla Banca d'Italia – fornisce in tempo reale una stima sintetica del quadro congiunturale corrente nell'area dell'euro. €-coin esprime tale indicazione in termini di tasso di crescita trimestrale del PIL depurato dalle componenti più erratiche (stagionalità, errori di misura e volatilità di breve periodo).*

Indicatore €-coin, settembre 2018

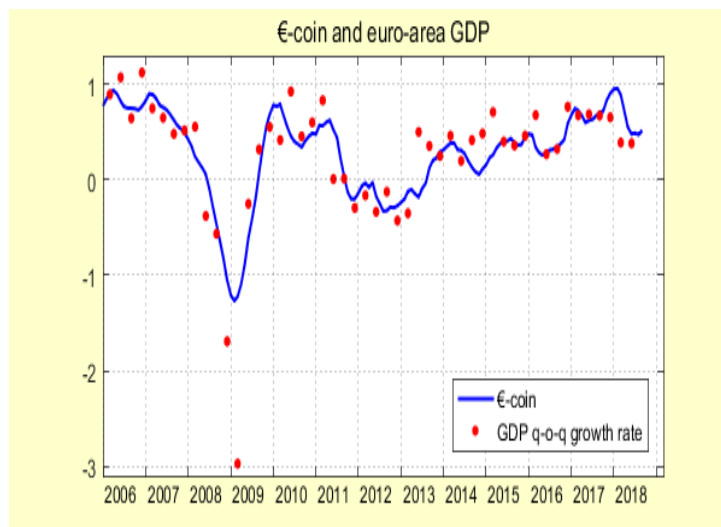

Osservatorio Nazionale

Nota congiunturale mensile ottobre 2018 Periodo di riferimento agosto 2018.

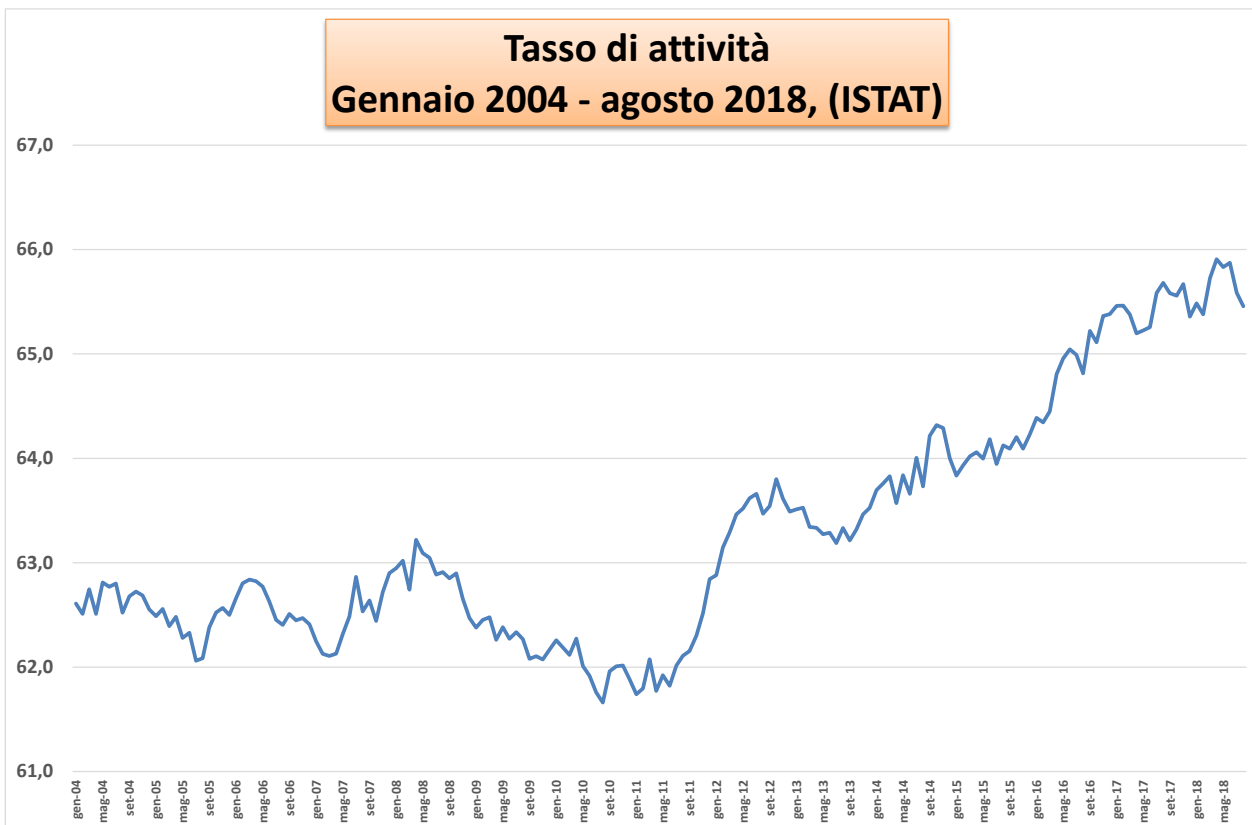
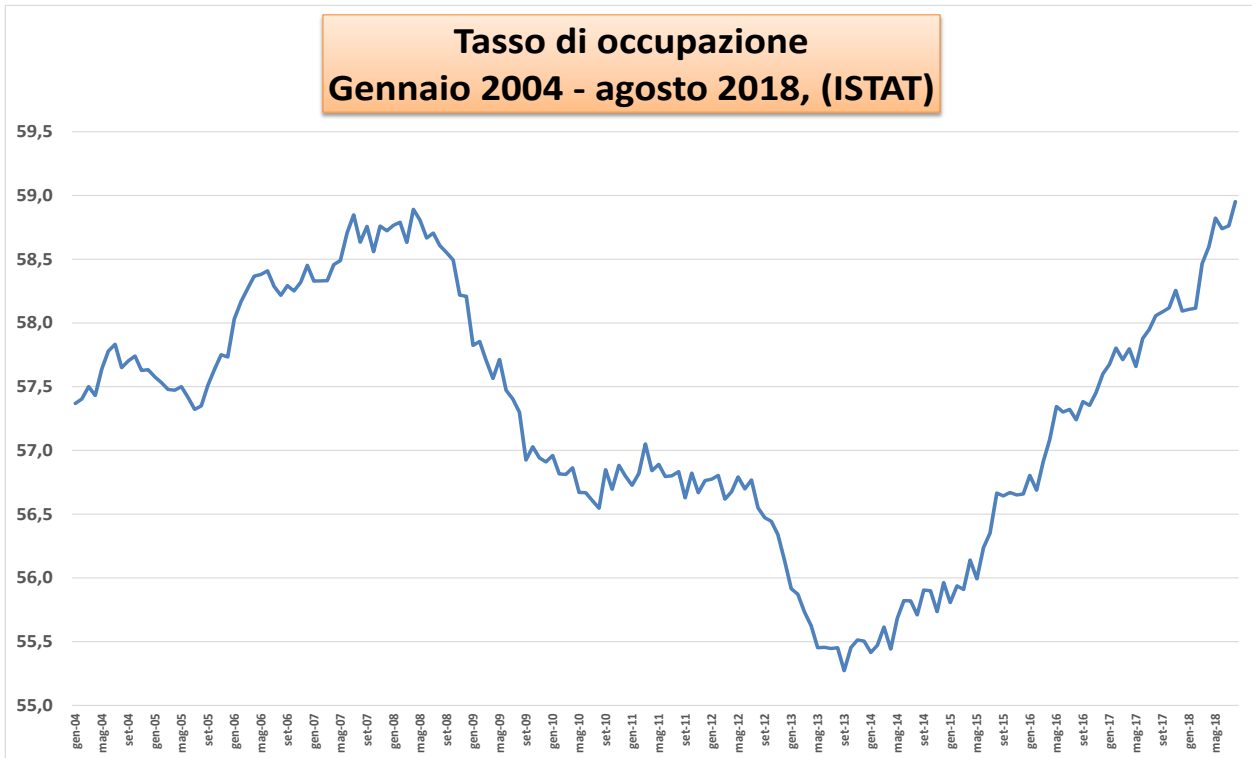

Osservatorio Nazionale
Nota congiunturale mensile ottobre 2018 Periodo di riferimento agosto 2018.

Tasso di disoccupazione gennaio 2004 - agosto 2018

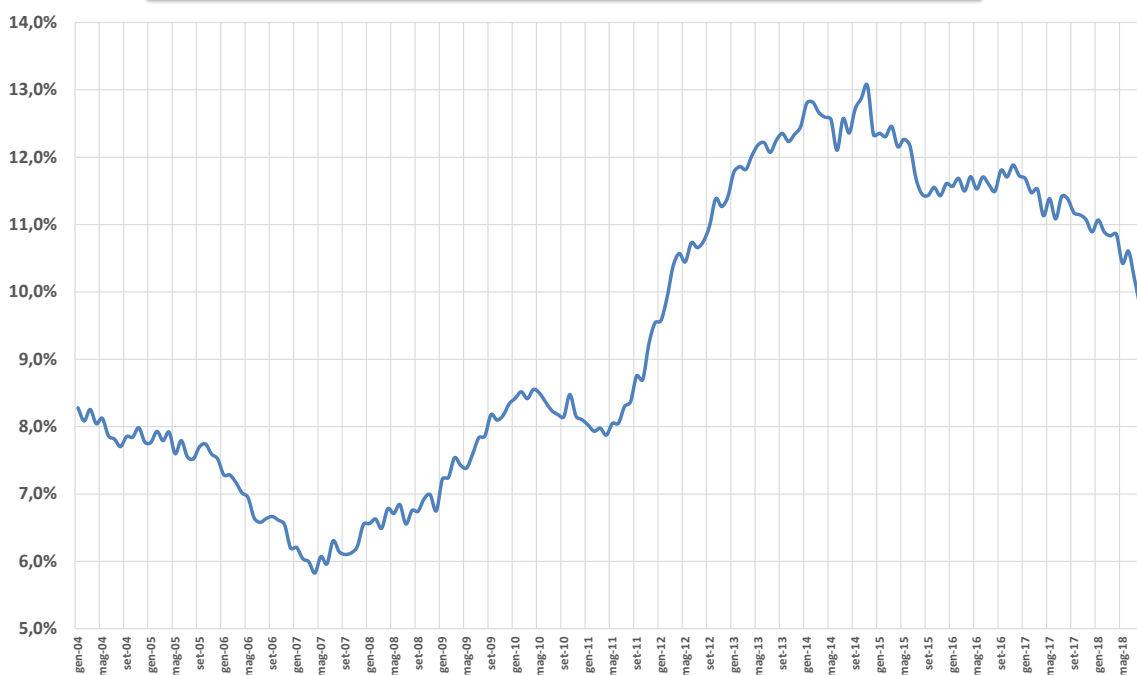

Tasso di disoccupazione giovanile
Gennaio 2004 - agosto 2018, (ISTAT)

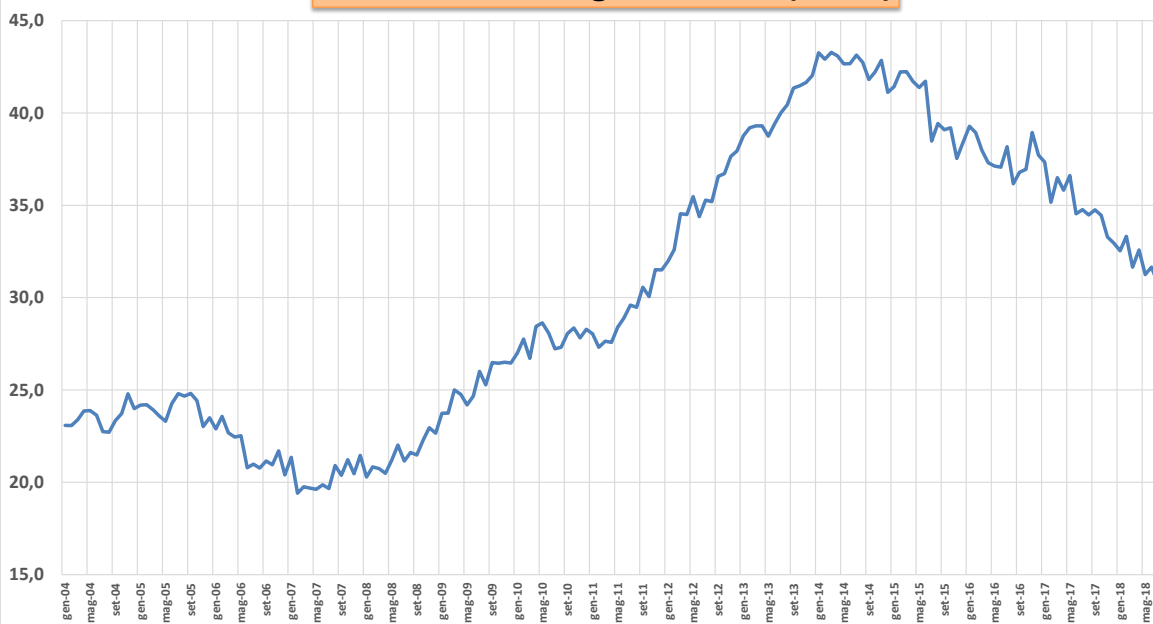

Osservatorio Nazionale
Nota congiunturale mensile ottobre 2018 Periodo di riferimento agosto 2018.

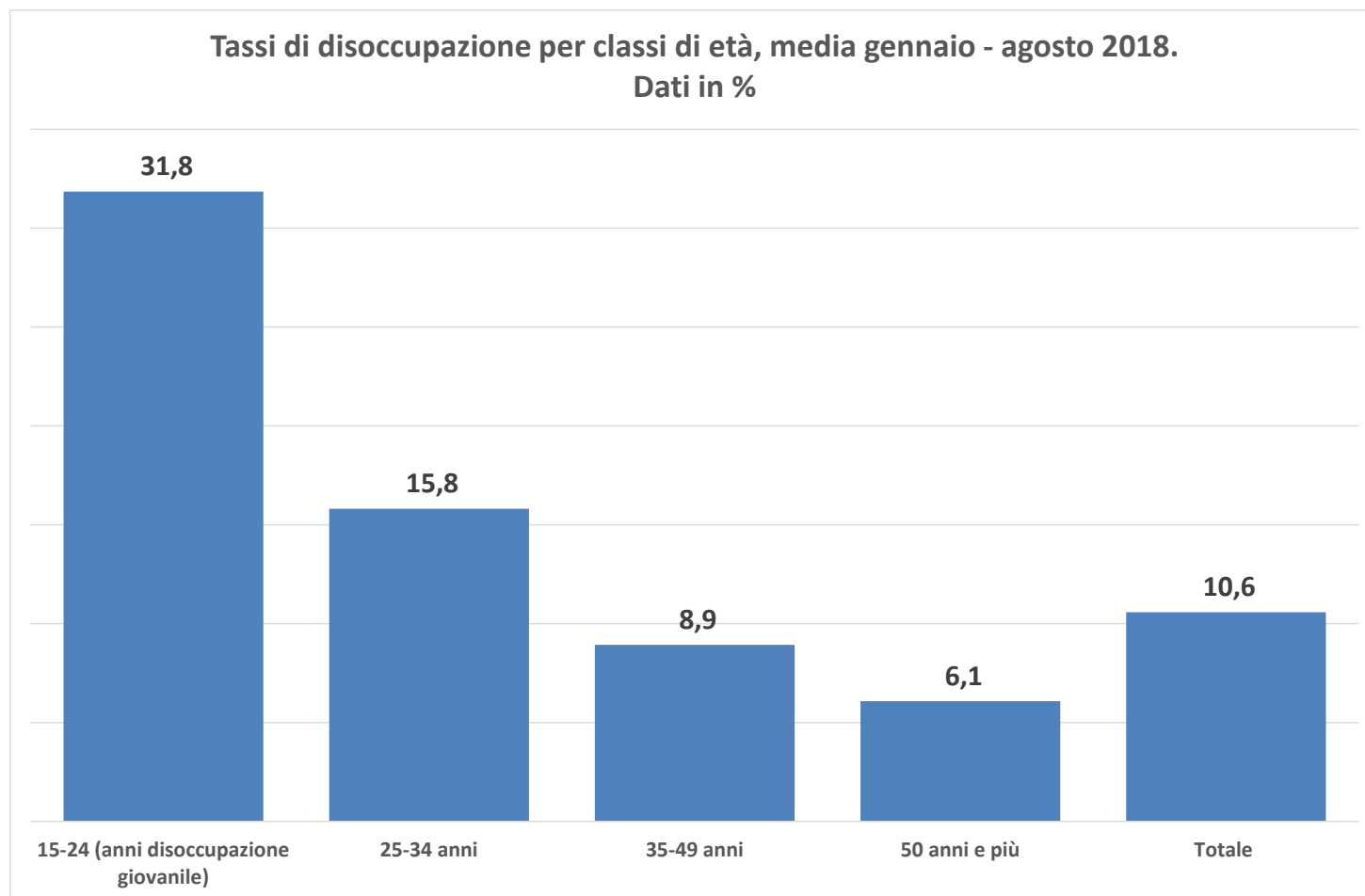

Osservatorio Nazionale

Nota congiunturale mensile ottobre 2018 Periodo di riferimento agosto 2018.

| Lavoratori in somministrazione, giornate retribuite e Indici del monte retributivo (2010 = 100). Dati mensili | | | | | |
|---|-----|----------------------|---------------------------------|-----------------|--|
| | | Numero Lavoratori | di cui a tempo indeterminato | Ore lavorate | Monte retributivo. Indici, media 2010 = 100 |
| 2016 | gen | 244.002 | 36.111 | 27.211.843 | 115,1 |
| | feb | 251.903 | 35.301 | 31.374.425 | 125,6 |
| | mar | 266.977 | 35.336 | 34.788.717 | 144,8 |
| | apr | 275.785 | 35.576 | 33.586.668 | 141,7 |
| | mag | 290.594 | 35.773 | 37.864.333 | 157,2 |
| | giu | 303.688 | 36.670 | 38.263.684 | 177,0 |
| | lug | 316.538 | 35.918 | 40.779.201 | 174,1 |
| | ago | 308.335 | 35.658 | 31.523.569 | 155,1 |
| | set | 310.885 | 35.810 | 40.180.576 | 165,7 |
| | ott | 320.531 | 35.840 | 38.815.699 | 163,3 |
| | nov | 311.846 | 36.255 | 40.078.678 | 204,6 |
| | dic | 313.366 | 38.638 | 36.072.141 | 195,4 |
| 2017 | gen | 323.203 | 38.387 | 34.749.290 | 150,1 |
| | feb | 327.677 | 38.131 | 37.183.413 | 151,6 |
| | mar | 350.165 | 37.883 | 44.185.084 | 182,1 |
| | apr | 365.143 | 37.584 | 38.658.360 | 172,0 |
| | mag | 389.436 | 37.504 | 47.543.188 | 197,8 |
| | giu | 416.317 | 37.259 | 48.314.523 | 222,6 |
| | lug | 427.577 | 37.403 | 50.375.917 | 214,6 |
| | ago | 407.989 | 37.254 | 38.844.735 | 195,9 |
| | set | 420.218 | 36.886 | 48.060.095 | 202,5 |
| | ott | 423.693 | 36.714 | 51.303.109 | 207,4 |
| | nov | 421.272 | 36.443 | 50.539.575 | 257,1 |
| | dic | 427.539 | 35.714 | 43.822.447 | 240,9 |
| 2018 | gen | 409.272 | 35.930 | 46.034.487 | 193,6 |
| | feb | 403.730 | 35.867 | 45.218.922 | 186,1 |
| | mar | 414.007 | 35.492 | 50.899.949 | 213,0 |
| | apr | 417.435 | 35.681 | 46.470.202 | 205,6 |
| | mag | 435.106 | 35.819 | 54.465.909 | 227,2 |
| | giu | 457.394 | 36.124 | 53.731.091 | 251,9 |
| | lug | 458.717 | 37.054 | 57.104.734 | 242,6 |
| | ago | 430.600 | 38.132 | 42.606.430 | 212,9 |

Osservatorio Nazionale

Nota congiunturale mensile ottobre 2018 Periodo di riferimento agosto 2018.

*) A partire da gennaio 2018 viene riportata la nuova serie storica del numero di occupati in somministrazione. Il dato comunicato dalle APL è stato parametrato sui dati mensili INPS relativamente al numero codici fiscali netti disponibili per il periodo gennaio 2012- dicembre 2016. Il metodo utilizzato è quello della regressione lineare semplice fra la serie storia degli occupati in somministrazione di fonte INPS (codici fiscali netti) e il numero di occupati in somministrazione comunicati dalle APL, numero che potrebbe contenere duplicazioni dei CF comunicati (per esempio nella caso in cui lo stesso lavoratore venga impiegato da più APL nel corso del mese).