

L.R. 14.9.1999, n. 77, art. 23



GIUNTA REGIONALE

DIPARTIMENTO REGIONALE:

POLITICHE DEL LAVORO, DELL'ISTRUZIONE, DELLA RICERCA E DELL'UNIVERSITA'

SERVIZIO/POSIZIONE DI STAFF: Programmazione Politiche Attive del Lavoro, Formative e Sociali

UFFICIO: Innovazione del sistema normativo e comunicazione

Seduta del 10 MAR 2015 Deliberazione N. 177

L'anno 2015 il giorno 10 del mese di MARZO negli uffici della Regione Abruzzo, si è riunita la Giunta Regionale presieduta dal Presidente Sig. LUCIANO D'ALFONSO

con l'intervento dei componenti:

- | | |
|---------------------------------|-------------|
| 1. DI-MATTEO ASSENTE | 6. PAOLUCCI |
| 2. LOLLU | 7. PEPE |
| 3. | 8. |
| 4. MAZZOCCA | 9. SCLOCCO |
| 5. | 10. |

Svolge le funzioni di Segretario Walter Gariani

OGGETTO

"Programma italiano sulla Garanzia per i Giovani 2014-2020"-Rimodulazione Piano Attuazione Regionale

LA GIUNTA REGIONALE

PREMESSO

- che con Comunicazione COM (2013) 144 la Commissione Europea ha presentato l'iniziativa a favore dell'occupazione giovanile quale opportunità per contrastare il fenomeno della disoccupazione per le Regioni con un tasso superiore al 25%;
- che la Raccomandazione del Consiglio del 22 aprile 2013, pubblicata sulla GUE Serie C 120/2013 del 26 aprile 2013 che delinea lo schema di opportunità per i giovani, promosso dalla suddetta Comunicazione della Commissione COM (2013) 144, ha istituito una "garanzia" per i giovani e ha invitato gli Stati Membri ad assicurare a quelli con meno di 25 anni un'offerta qualitativamente valida di lavoro, di proseguimento degli studi, di apprendistato o di tirocinio o altra misura di formazione entro quattro mesi dall'inizio della disoccupazione o dall'uscita dal sistema di istruzione formale;
- che il Piano Nazionale di attuazione della Garanzia Giovani, inviato alla Commissione Europea il 23 dicembre 2013, è stato formalmente approvato in data 11.07.2014;
- che con Decreto Ministeriale n.D.D. n.237/Segr. D.G./2014 del 4.04.2014 sono state ripartite le risorse del Piano di attuazione italiano della garanzia giovani tra le Regioni;
- che alla Regione Abruzzo, per l'attuazione del programma, sono state assegnate risorse finanziarie pari a complessivi € 31.160.034,00;

L'Estensore: Alba La Barba (firma)

Il Responsabile dell'Ufficio: Alba La Barba (firma)

Il Dirigente del Servizio: Vacante (firma)

Il Direttore Regionale: Tommaso Di Rino (firma)

Il Componente la Giunta: Mariella Sclocco (firma)

Approvato e sottoscritto:

Il Segretario della Giunta
F.to Dott. Walter Gariani (firma)

Il Presidente della Giunta
F.to Dott. Luciano D'Alfonso (firma)

Copia conforme all'originale per uso amministrativo

L'Aquila, li 12 MAR 2015



IL DIRIGENTE DEL SERVIZIO
Vice del Presidente della Giunta
Il Dirigente del Servizio Affari della Giunta
e Delegazione di Roma

Alba La Barba (firma)

- che i rapporti tra il Ministero del Lavoro e delle Politiche Sociali e la Regione Abruzzo, individuata quale Organismo Intermedio del PON-YEI cui sono delegate tutte le funzioni legate all'attuazione della garanzia giovani, sono regolati in apposita convenzione sottoscritta in data 24.06.2014;

funzioni legate all'attuazione della Garanzia Giovani, i successivi adempimenti e tutti gli atti amministrativi consequenziali e connessi al Piano di attuazione regionale, così come rimodulato, ivi comprese eventuali modifiche e/o integrazioni;

RICHIAMATA la propria deliberazione n. 472 del 15 Luglio 2014, con la quale si è proceduto all'approvazione del Piano di attuazione Regionale del programma nazionale PON YEI¹;

RAVVISATA la necessità di procedere ad una rimodulazione del Piano a suo tempo approvato al fine di renderlo più coerente alle esigenze territoriali, alla luce dell'andamento delle attività e in relazione al definirsi delle nuove strategie di intervento nel contrasto alla disoccupazione giovanile;

EVIDENZIATO inoltre che il nuovo documento tiene conto dei dati relativi al target e delle progressive indicazioni dettate dal Ministero del lavoro e delle Politiche Sociali, in qualità di Autorità di Gestione, traccia un piano di integrazione possibile tra le varie politiche e riprogramma alcune Misure formulando una diversa e più funzionale ripartizione delle risorse finanziarie inizialmente stanziante;

DATO ATTO -che il documento così rielaborato è stato approvato, come riferisce la Relatrice, dalla Commissione Tripartita in data 19 febbraio 2015;
-che la proposta di rimodulazione del piano e di riprogrammazione delle risorse finanziarie è stata trasmessa al Ministero del lavoro e delle Politiche Sociali in data 2.03.2015 con nota prot. n. RA/53430 per la necessaria approvazione;
-che il Ministero del lavoro e delle Politiche Sociali, in qualità di Autorità di Gestione del Programma Garanzia Giovani, ha comunicato in data 3.03.2015, tramite email, di aver visionato il nuovo Piano di attuazione regionale e di concordare con quanto previsto nella proposta di riprogrammazione;

RITENUTO pertanto di poter procedere all'approvazione del documento di riprogrammazione del Piano di attuazione Regionale, di cui all'allegato I delle presente deliberazione, che va a sostituire quello precedentemente adottato con delibera di Giunta Regionale n.472 del 15 luglio 2014 in linea con le indicazioni programmatiche meglio sopra specificate;

RITENUTO opportuno demandare al Direttore del Dipartimento Politiche del Lavoro, dell'Istruzione, della Ricerca e dell'Università, in qualità di referente dell'Organismo Intermedio del PON-YEI cui sono delegate tutte le funzioni legate all'attuazione della Garanzia Giovani, i successivi adempimenti e tutti gli atti amministrativi consequenziali e connessi al Piano di attuazione regionale, così come rimodulato, ivi comprese eventuali modifiche e/o integrazioni;

ATTESO che la presente deliberazione non comporta oneri a carico del bilancio regionale;

DATO ATTO -della puntuale istruttoria favorevole da parte della struttura proponente;

-del parere espresso dal Direttore Dipartimento Politiche del Lavoro, dell'Istruzione, della Ricerca e dell'Università in ordine alla legittimità e alla regolarità tecnico-amministrativa del presente provvedimento;

A voti unanimi, espressi nelle forme di legge.

DELIBERA

per le motivazioni espresse in narrativa, che si intendono qui integralmente trasferite ed approvate:

1. di approvare il documento di riprogrammazione del Piano di attuazione Regionale del programma nazionale PON IOG; il cui testo è allegato al presente atto deliberativo, quale parte integrante e sostanziale (cfr. Allegato "1");
2. di stabilire che il predetto documento sostituisce l'allegato "A" approvato con deliberazione di Giunta Regionale n.472 del 15 luglio 2014;
3. di demandare al Direttore del Dipartimento Politiche del Lavoro, dell'Istruzione, della Ricerca e dell'Università, in qualità di referente dell'Organismo Intermedio del PON-YEI cui sono delegate tutte le



UNIONE EUROPEA

Iniziativa a favore dell'Occupazione Giovanile
Fondo Sociale Europeo
Investiamo nel tuo futuro



Ministero del Lavoro
e delle Politiche Sociali

REGIONE
ABRUZZO



Regione Abruzzo

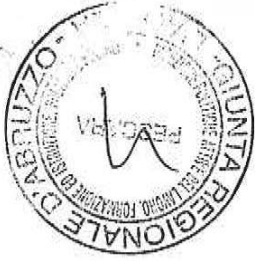

Piano di attuazione italiano della Garanzia per i Giovani

Documento di riprogrammazione del Piano di Attuazione Abruzzo

(Convenzione del 24 giugno 2014)

PER COPIA CONFORME ALL'ORIGINALE

Pescara, li 06 MAR 2015

ALBA LA BARBA

ALLEGATO come parte integrante alla del-
berazione n. 77 del 10 MAR 2015

IL SEGRETARIO DELLA GIUNTA
(Dott. Walter Bariani)



UNIONE EUROPEA

Iniziativa a favore dell'Occupazione e Garanzia
Fondo Sociale Europeo
Investiamo nel tuo futuro



Regione Abruzzo



INDICE

INTRODUZIONE	3
QUADRO FINANZIARIO	3
MISURE DI ATTUAZIONE	4
MISURA 1-A ACCOGLIENZA E INFORMAZIONI SUL PROGRAMMA	4
MISURA 1-B ACCOGLIENZA, PRESA IN CARICO, ORIENTAMENTO	6
MISURA 1-C ORIENTAMENTO SPECIALISTICO DI II LIVELLO	8
MISURA 2-A FORMAZIONE MIRATA ALL'INSERIMENTO LAVORATIVO	10
MISURA 2-B REINSERIMENTO DI GIOVANI 15-18ENNI IN PERCORSI FORMATIVI	12
MISURA 3 ACCOMPAGNAMENTO AL LAVORO	14
MISURA 4-A APPRENDISTATO PER LA QUALIFICA E PER IL DIPLOMA PROFESSIONALE	16
MISURA 5-A TIROCINIO EXTRACURRICULARE IN AMBITO REGIONALE	18
MISURA 5-B TIROCINIO EXTRACURRICULARE IN MOBILITÀ TRANSAZIONALE	20
MISURA 6 SERVIZIO CIVILE	23
MISURA 7A ATTIVITÀ DI ACCOMPAGNAMENTO ALL'AVVIO DI IMPRESA E SUPPORTO ALLO START UP DI IMPRESA	25
MISURA 7B SUPPORTO PER L'ACCESSO AL CREDITO AGEVOLATO	27
MISURA 8-A MOBILITÀ PROFESSIONALE INTERREGIONALE	29
MISURA 8-B MOBILITÀ PROFESSIONALE TRANSAZIONALE	31
MISURA 9 BONUS OCCUPAZIONALE	34
GG PAR ABRUZZO - POLITICHE EROGABILI E INTEGRAZIONI POSSIBILI	36



UNIONE EUROPEA

Iniziativa a favore dell'Occupazione Giovanile
Fondo Sociale Europeo
Investiamo nel tuo futuro



Regione Abruzzo

INTRODUZIONE

Il documento illustra la strategia di ri-programmazione della Regione Abruzzo relativamente al PAR Garanzia Giovani. Tale riprogrammazione si rende necessaria al fine di rendere più coerente il Piano rispetto alle esigenze territoriali, alla luce dell'andamento delle attività e in relazione al definirsi delle nuove strategie di intervento nel contrasto alla disoccupazione giovanile.

Il documento muove da un'analisi dei dati relativi al target e tiene conto delle progressive Indicazioni dettate dall'Autorità di Gestione; rileva le differenze tra il Piano originariamente approvato e il nuovo; traccia un piano di integrazione possibile tra le varie politiche; rielabora alcune Misure formulando una proposta di rimodulazione funzionale delle risorse finanziarie

QUADRO FINANZIARIO

	Importo da piano originario	Importo rimodulato	Differenza
Misura 1-A Accoglienza e informazioni sul programma	€ 0,00	€ 0,00	€ 0,00
Misura 1-B Accoglienza, presa in carico, Orientamento	€ 366.634,00	€ 860.034,00	€ 493.400,00
Misura 1-C Orientamento specialistico di II livello	€ 793.400,00	€ 1.900.000,00	€ 1.106.600,00
Misura 2-A Formazione mirata all'inserimento lavorativo	€ 1.000.000,00	€ 3.000.000,00	€ 2.000.000,00
Misura 2-B Reinserimento giovani 15-18enni in percorsi formativi	€ 1.000.000,00	€ 1.000.000,00	€ 0,00
Misura 3 Accompagnamento al lavoro	€ 2.000.000,00	€ 2.000.000,00	€ 0,00
Misura 4-A Apprendistato per la qualifica e il diploma professionale	€ 1.000.000,00	€ 1.000.000,00	€ 0,00
Misura 4-C Apprendistato per l'alta formazione e la ricerca	€ 1.000.000,00	€ 0,00	-€1.000.000,00
Misura 5-A Tirocinio extra-curriculare in ambito regionale	€ 8.000.000,00	€ 8.000.000,00	€ 0,00
Misura 5-B Tirocinio extracurriculare in mobilità transnazionale		€ 4.200.000,00	€ 4.200.000,00
Misura 6 Servizio civile	€ 1.000.000,00	€ 1.000.000,00	€ 0,00
Misura 7-A Attività di accompagnamento all'avvio di impresa e supporto allo start up di impresa	€ 10.000.000,00	€ 960.000,00	-€6.900.000,00
Misura 7-B Supporto per l'accesso al credito agevolato		€ 2.140.000,00	
Misura 8-A Mobilità professionale interregionale	€ 1.000.000,00	€ 350.000,00	€ 0,00
Misura 8-B Mobilità professionale transnazionale		€ 650.000,00	
Misura 9 Bonus occupazionale	€ 4.000.000,00	€ 4.100.000,00	€ 100.000,00
TOTALE	€ 31.160.034,00	€ 31.160.034,00	

MISURE DI ATTUAZIONE

Misura 1-A Accoglienza e Informazioni sul programma

Azioni previste

La misura è volta a facilitare e sostenere l'utente nell'acquisizione di informazioni, anche in auto consultazione, utili a valutare la partecipazione al Programma e ad orientarsi rispetto ai servizi disponibili. Intende inoltre facilitare l'accesso alle informazioni anche da parte dei soggetti meno attivi, mettendo in atto adeguate strategie comunicative e informative per raggiungerli.

In particolare si forniscono:

- informazioni sul Programma (tramite materiali informativi specifici), sui servizi, sulle misure disponibili e sulla rete dei servizi competenti;
- informazioni sugli adempimenti amministrativi legati alla registrazione presso i servizi competenti;
- supporto alla adesione, che sancisce l'accesso formale del giovane al Programma;
- occasioni di Incontri Individuali e collettivi mirati alla presentazione del Programma e alle tipologie di servizi possibili in relazione ai target di riferimento.

Durata

Per la natura delle attività previste non è stabilita alcuna durata. Per gli Incontri Individuali o di gruppo finalizzati a chiarire caratteristiche e modalità di accesso al Programma è stabilita una durata massima di 2 ore.

Target

Destinatari di questa azione sono tutti i giovani abruzzesi di età compresa tra i 15 ed i 29 anni, che rappresentano il potenziale bacino di utenza del Programma. Complessivamente è stimata una presenza di circa 49.000 Neet in Abruzzo.

Parametro di costo

Non è prevista alcuna remunerazione.

Principali attori coinvolti

In questa Misura sono coinvolti i 15 Centri per l'Impiego dislocati sul territorio regionale, i Soggetti Attuatori autorizzati ad agire nel quadro del PAR Abruzzo Garanzia Giovani, i Comuni, il sistema di istruzione e formazione, tutti i soggetti che sul territorio operano a favore dei giovani, le organizzazioni e le associazioni più vicine al mondo del lavoro.

Modalità di coinvolgimento dei servizi competenti, pubblici e privati

I Centri per l'Impiego, in ragione della loro *mission* istituzionale e in forza della loro natura di soggetto pubblico, sono coinvolti direttamente nell'attuazione della Misura e nella erogazione di alcuni servizi previsti dal PAR Abruzzo. Inoltre, per scelta della Regione Abruzzo, i CPI sono gli unici soggetti autorizzati all'erogazione della Misura 1-B (cfr. Misura successiva).

I Soggetti Attuatori delle Misure del PAR Abruzzo Garanzia Giovani sono sensibilizzati con azioni di informazione e incontri dedicati. Il loro coinvolgimento attivo passa attraverso una procedura di evidenza pubblica che seleziona ed autorizza, in base alle specifiche previsioni delle misure contenute nel PAR Abruzzo, l'erogazione di servizi.



UNIONE EUROPEA

Iniziativa a favore dell'Occupazione Giovanile
Fondo Sociale Europeo
Investiamo nel tuo futuro



Regione Abruzzo

La Regione Abruzzo, inoltre, costituisce sul territorio una rete di sostegno al Programma Garanzia Giovani per sensibilizzare ed attivare, in particolare, i Comuni e tutti gli altri soggetti che operano a favore dei giovani nonché le organizzazioni e le associazioni più vicine al mondo del lavoro.

La Regione istituisce un Gruppo tecnico a carattere operativo costituito dal Responsabile dell'OI, da un rappresentante del sistema dei CPI, da un rappresentante del sistema dei servizi privati per il lavoro, da un rappresentante del sistema di formazione. Al Gruppo è affidato il compito di rendere agevole il flusso informativo tra Regione ed attuatori del Programma e l'adozione di scelte tecnico-operative condivise.

Il coinvolgimento dell'Ufficio Scolastico Regionale avviene per via istituzionale con l'obiettivo di individuare i giovani che fuoriescono prematuramente dai percorsi di istruzione e formazione, e che di norma non si recano presso i servizi competenti alla ricerca di un'occupazione, e definire opportune modalità di intercettazione di questo target.

Modalità di attuazione

L'attuazione della Misura passa in primo luogo attraverso una campagna di informazione articolata in incontri divulgativi, organizzati con il supporto di Italia Lavoro, e la distribuzione dei materiali Informativi relativi al Programma. In particolare, le attività di accoglienza e informazione sono erogate presso i CPI della regione dalle primissime fasi di avvio del Programma. Tali attività sono progressivamente estese agli altri soggetti coinvolti. In tutti i CPI, con il supporto di Italia Lavoro, è allestito uno Youth Corner, al tempo stesso punto di distribuzione di informazioni e di materiale e punto di raccolta delle esigenze. I Soggetti Attuatori inseriti nel catalogo dei soggetti autorizzati ad erogare servizi a valere sul PAR Abruzzo Garanzia Giovani sono tenuti ad allestire uno Youth Corner secondo le previsioni della Manifestazione di Interesse. Tutti gli altri soggetti coinvolti possono attivare uno Youth Corner presso la propria sede.

La Regione Abruzzo provvede a dotarli di apposito materiale informativo.

La Regione avvia un'azione di comunicazione per il tramite del suo portale Istituzionale e dei portali istituzionali dei Centri per l'Impiego; procede alla predisposizione dei materiali informativi da mettere a disposizione di tutti i soggetti pubblici e privati per la diffusione e la divulgazione delle opportunità offerte nell'ambito della Garanzia Giovani.

La Regione provvede alla progettazione e alla messa on line di un portale regionale dedicato, attraverso il quale veicolare informazione e servizi, che costituisca anche il punto di accesso al sistema Garanzia Giovani, strumento di riferimento sia per gli operatori, sia per i giovani. Inoltre, considerata la specificità del target, la Regione provvede anche allo sviluppo e alla alimentazione di un servizio informativo via social, attraverso la pagina Facebook e il profilo Twitter del Dipartimento Politiche del Lavoro, Formazione, Istruzione, Università e Ricerca.

Risultati attesi/prodotti

Rispetto al target: la Regione Intende raggiungere con le attività informative circa 30.000 giovani tra quelli che costituiscono l'intero universo dei Neet in Abruzzo dei quali circa 20.000 aderiscono al programma.

Rispetto ai materiali di comunicazione: portale regionale, pagine social dedicate, materiale informativo a stampa.

Rispetto ai punti di accoglienza: 15 Youth Corner, uno in ciascun CPI; almeno 1 YC presso ciascuno dei soggetti autorizzati ad erogare servizi a valere sul PAR Abruzzo Garanzia Giovani.



UNIONE EUROPEA

Industria a favore dell'Occupazione Giovanile
Fondo Sociale Europeo
Investiamo nel tuo futuro



Regione Abruzzo

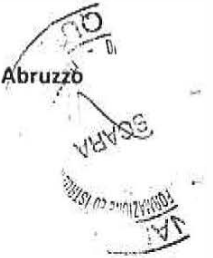

Misura 1-B Accoglienza, presa in carico, Orientamento

Azioni previste

Scopo di questa fase è sostenere l'utente nella costruzione di un percorso individuale di fruizione dei servizi, che dovrà essere coerente rispetto alle caratteristiche personali, formative e professionali dello stesso e condiviso con l'esplicitazione delle reciproche responsabilità (Patto di Attivazione).

La Misura si esplica nella realizzazione delle seguenti azioni:

- compilazione/aggiornamento e rilascio della scheda anagrafico-professionale;
- verifica della tipologia di bisogno espresso e Profiling del giovane;
- individuazione del percorso e delle misure attivabili, in relazione alle caratteristiche del giovane e alle opportunità offerte dal PAR Abruzzo per la Garanzia Giovani;
- stipula del Patto di Attivazione e registrazione dei servizi erogati;
- informazione sugli altri operatori abilitati a erogare i servizi successivi e a gestire le misure specialistiche;
- informazione orientativa sul mercato del lavoro territoriale e su come presentarsi ad un datore di lavoro, come sostenere un colloquio di lavoro, come organizzare e inviare il proprio curriculum.

Elemento centrale di questa fase, oltre all'iscrizione vera e propria alla Garanzia e alla stipula del Patto di Attivazione, è il *Profiling* che attraverso l'analisi di determinati parametri, dà luogo all'inserimento del singolo utente in una delle 4 fasce di "attaccamento al mercato del lavoro", in modo da dividere l'utenza in 4 ambiti di eguale consistenza a livello nazionale. La Regione Abruzzo adotta il modello elaborato a livello centrale.

Durata

La durata del servizio per ciascun giovane può variare tra i 60 e i 120 minuti.

Target

Destinatari di questa azione sono tutti i giovani di età compresa tra i 15 ed i 29 anni raggiunti dalle attività di informazione e, in particolare, quelli che a seguito delle azioni di informazione e delle attività di cui alla Misura 1-A aderiscono al Programma, stimati in circa 20.000 (valore che include i giovani residenti in Abruzzo ma presi in carico da altre Regioni). Di tutti i giovani che aderiscono al programma non sono ovviamente presi in carico a valere su questa misura i giovani che non completano la registrazione; quelli che si iscrivono salvo poi risultare non in possesso dei requisiti; quelli che si iscrivono e perdono uno dei requisiti nel corso del tempo; quelli che si iscrivono e successivamente rinunciano per sopravvenute esigenze. I giovani devono essere in possesso dei seguenti requisiti:

- non occupati, che hanno reso o sono nelle condizioni di poter rendere la dichiarazione di immediata disponibilità ai sensi del D.lgs 181/00 e ss.mm. e ll.;
- non impegnati in percorsi formativi o in percorsi di Istruzione;
- di età compresa tra i 15 e i 29 anni al momento dell'adesione (valore che non si richiede sia mantenuto nel corso del tempo).

Parametro di costo

La Regione Abruzzo utilizza i parametri derivanti dalla adozione della opzione di semplificazione UCS nell'ambito delle attività relative al PO FSE Abruzzo 2007-2013 e approvati con DGR 1034/2010.

Tali costi standard prevedono: (i) servizi erogati con modalità one to one - UCS/ora destinatario: €43,00; (ii) servizi erogati con modalità di gruppo - UCS/ora destinatario: €27,00.

Principali attori coinvolti

Tutte le attività previste da questa Misura sono prerogativa esclusiva dei CPI della regione Abruzzo.

Modalità di coinvolgimento dei servizi competenti, pubblici e privati

I Centri per l'Impiego, in ragione della loro *mission* istituzionale e in forza della loro natura di soggetto pubblico, sono coinvolti direttamente nella attuazione della Misura e nella erogazione di alcuni servizi previsti dal PAR Abruzzo. Gli operatori dei CPI sono sostenuti con azioni di formazione e aggiornamento per l'utilizzo del sistema informativo messo a disposizione dal Ministero del Lavoro - In particolare per il sistema di Profiling - in attesa della disponibilità del sistema regionale su cui sta lavorando l'Agenzia regionale ARIT.

Sono programmati incontri periodici di coordinamento, sia nella fase di lancio del Programma, sia nel corso del periodo di attuazione del Piano regionale, al fine di assicurare uniformità di comportamento e di prevenire o far fronte ad eventuali criticità e problematiche.

Modalità di attuazione

I CPI convocano i giovani in base all'ordine cronologico di adesione, possibilmente entro 2 mesi dalla loro registrazione. Il rispetto dei tempi previsti per la convocazione è suscettibile di variazioni, al variare della concentrazione delle registrazioni in specifici periodi e in relazione a specifici eventi. A seguito del colloquio, delle azioni di informazione orientativa e in considerazione delle caratteristiche del giovane, l'operatore del CPI procede alla individuazione con il giovane delle misure più adatte per la sua storia e i suoi interessi.

Nel corso delle attività, in sessione individuale, viene effettuato il Profiling necessario per definire il grado di svantaggio, inteso come maggiore o minore distanza dal mercato del lavoro. In particolare, attraverso l'analisi di determinati parametri, il singolo utente sarà inserito in una delle quattro fasce di "svantaggio", per ciascuna delle quali sono definiti l'eventuale accesso ad incentivi e l'intensità della remunerazione del servizio erogato. La Regione Abruzzo adotta il modello ed il sistema di Profiling nazionale.

La sottoscrizione del Patto di Attivazione perfeziona l'iscrizione del giovane al Programma ed a partire da tale sottoscrizione lo stesso può essere coinvolto in una o più delle politiche successive, illustrate di seguito nelle varie schede-misura.

Risultati attesi/prodotti

Output di questa fase sono, per ciascun giovane, il Patto Attivazione e il *Profiling*.

Le prestazioni sono erogate a tutti i giovani regolarmente iscritti al programma della Garanzia Giovani e che ne facciano richiesta. Si prevede di erogare i servizi previsti dalla Misura a circa 10.000 giovani.



Misura 1-C Orientamento specialistico di II livello

Azioni previste

Al fine di accompagnare e favorire scelte consapevoli in ambito educativo, formativo o lavorativo, l'Orientamento di II livello si avvale di una serie di approcci metodologici diversi a seconda del contesto, della fase di vita, del tasso di scolarizzazione e di altri fattori. Un processo orientativo di II livello prevede un'analisi dei bisogni del giovane che consenta la ricostruzione della storia personale, con particolare attenzione alla storia formativa e lavorativa del giovane, e una formulazione e definizione chiara degli obiettivi da raggiungere. Il processo di Orientamento specialistico potrà avvalersi di griglie e schede strutturate e di questionari e strumenti di analisi validati e standardizzati in quanto utili strumenti di supporto nella conduzione dei colloqui, qualora se ne ritenga opportuno l'utilizzo.

L'Orientamento di II livello può essere erogato attraverso colloqui individuali e laboratori di gruppo. L'obiettivo è orientare il giovane sulla base di una attenta analisi e predisporre un personale progetto di sviluppo professionale attraverso:

- attività di bilancio delle competenze che includa una analisi delle capacità e delle aspirazioni professionali e la ricostruzione delle competenze, delle potenzialità e delle attitudini del giovane;
- supporto nella redazione del curriculum vitae;
- individuazione di interventi di supporto coerenti con i bisogni individuati;
- predisposizione di un progetto di sviluppo professionale del giovane sia dentro il circuito Garanzia Giovani, sia oltre lo stesso.

Durata

Il servizio di Orientamento di II livello può avere una durata massima di 4 ore per i profili 1 e 2 e una durata massima di 8 ore per i profili 3 e 4.

Target

L'Orientamento di II livello è rivolto soprattutto a giovani più distanti dal mercato del lavoro, con necessità di costruire una progettualità professionale collocata in una prospettiva temporale non necessariamente immediata. Il target in uscita dalla Misura 1-B è stato stimato in circa 10.000 Neet. Stante questo bacino potenziale si prevede che il servizio di Orientamento di II livello sia erogato ad un numero stimato di 7.000 utenti circa (il dato tiene conto della variabilità della remunerazione e delle ore erogate).

Parametro di costo

La Regione Abruzzo utilizza i parametri derivanti dalla adozione della opzione di semplificazione UCS nell'ambito delle attività relative al PO FSE Abruzzo 2007-2013 e approvati con DGR 1034/2010.

Tali costi standard prevedono: (i) servizi erogati con modalità *one to one* - UCS/ora destinatario: €43,00; (ii) servizi erogati con modalità di gruppo - UCS/ora destinatario: €27,00.

Principali attori coinvolti

Le attività previste in questa Misura possono essere erogate dai CPI, dai soggetti accreditati ai Servizi per il lavoro con accreditamento specifico per l'area di prestazione "Definizione di un progetto individuale di accompagnamento al lavoro" e dagli Organismi di Formazione accreditati per l'ambito Orientamento.

Modalità di coinvolgimento dei servizi competenti, pubblici e privati



UNIONE EUROPEA

Iniziativa a favore dell'Occupazione Giovanile
Fondo Sociale Europeo
Investiamo nel tuo futuro



Ministero del Lavoro
e delle Politiche Sociali

REGIONE
ABRUZZO



Regione Abruzzo

I CPI, in ragione della loro *mission* Istituzionale e in forza della loro natura di soggetto pubblico, sono coinvolti direttamente nell'attuazione della Misura e nell'erogazione di alcuni servizi previsti dal PAR Abruzzo. I Soggetti Attuatori privati sono identificati a seguito di Manifestazione di Interesse pubblica e sono inseriti nel Catalogo dei Soggetti Attuatori autorizzati ad erogare la Misura 1-C Orientamento specialistico.

Modalità di attuazione

Il giovane accede al servizio di Orientamento di II livello nel momento in cui sia possibile attivare una politica tra quelle indicate all'Interno del Patto di Attivazione (l'Orientamento di II livello non è scelto dal giovane e non è presente tra le opzioni del Patto). E' il Soggetto Attuatore che accompagna il giovane nella politica, successivamente al Patto di Attivazione, a verificarne l'effettiva esigenza.

L'Orientamento può durare fino ad un massimo di 4 ore per i profili 1 e 2 e fino ad un massimo di 8 ore per i profili 3 e 4. Tale attività, oltre ai colloqui e attività individuali, può includere laboratori di gruppo.

Risultati attesi/prodotti

Al termine delle attività di Orientamento specialistico al giovane viene rilasciato un progetto di sviluppo professionale che nasce dalla ricostruzione e valorizzazione delle esperienze di vita e di lavoro, dalla analisi delle competenze del giovane e dalla loro rielaborazione consapevole in termini di spendibilità in altri contesti. Il progetto deve prendere in considerazione le scelte già operate dal giovane nel Patto di Attivazione e deve essere sviluppato sulla base di uno specifico schema predisposto dalla Regione Abruzzo.

In base alla stima iniziale già esposta, si prevede di erogare il servizio di Orientamento di II livello a circa 7.000 giovani.



UNIONE EUROPEA

Iniziativa a favore delle Opportunità Giovanili
Fondo Sociale Europeo
Investiamo nel tuo futuro



Regione Abruzzo



Misura 2-A Formazione mirata all'inserimento lavorativo

Azioni previste

Le azioni formative mirate all'inserimento lavorativo sono finalizzate ad incrementare le chances occupazionali dell'utente che viene indirizzato a specifici percorsi che ne valorizzano le esperienze pregresse, anche in esito all'attività di Orientamento. Soprattutto le attività devono rispondere a specifiche esigenze di professionalità espresse da uno o più datori di lavoro della regione acquisendone l'Interesse specifico all'attivazione di un rapporto di lavoro presso le proprie unità produttive di uno o più soggetti in possesso di specifiche competenze.

Gli interventi formativi sono finalizzati al trasferimento di competenze professionali immediatamente spendibili all'interno del mercato del lavoro.

I percorsi non prevedono il rilascio di qualifica, ma sviluppano competenze tecnico-professionali afferenti a una specifica area/figura professionale. Sono articolati in forma modulare ed erogati attraverso modalità didattiche altamente operative e coerenti con le specifiche esigenze del gruppo target.

Durata

I percorsi formativi hanno una durata variabile da 50 a 200 ore.

Target

Il target è rappresentato dai giovani maggiorenni che abbiano scelto nel Patto di Attivazione la Misura specifica.

Parametro di costo

Le attività saranno finanziate attraverso il ricorso alle UCS nazionali, ovvero: (i) € 117 ora/corso e (ii) € 0,80 ora/corso/allievo. I docenti devono essere di Fascia A o di Fascia B secondo quanto stabilito dalla Circolare n. 2/2009 del Ministero del Lavoro, della Salute e delle Politiche Sociali.

Si prevede il rimborso fino ad un massimo di 4.000,00 euro per ciascun giovane, riconoscibile fino al 70% del costo standard delle ore di formazione. Nel caso di successiva collocazione al lavoro entro 60 giorni dalla fine del corso, attestata da specifica Comunicazione Obbligatoria, sarà riconosciuta l'ulteriore percentuale di costo.

Principali attori coinvolti

Gli interventi possono essere erogati dagli Organismi formativi accreditati per la macrotipologia "Formazione Superiore", ai sensi della DGR n. 363 del 20 luglio 2009.

Modalità di coinvolgimento dei servizi competenti, pubblici e privati

I Soggetti Attuatori privati sono identificati a seguito di Manifestazione di Interesse pubblica e sono inseriti nel Catalogo dei Soggetti Attuatori come soggetti autorizzati ad erogare la Misura 2-A Formazione mirata all'inserimento lavorativo.

I giovani che hanno sottoscritto il Patto di Attivazione indicando la specifica politica sono informati della disponibilità del Catalogo dei Soggetti attuatori e individuano, al suo interno, il Soggetto Attuatore dal quale vogliono essere seguiti per la specifica politica.

Gli operatori privati sono sostenuti con azioni di formazione e aggiornamento per l'utilizzo del sistema informativo messo a disposizione dal Ministero del Lavoro, in attesa della disponibilità del sistema regionale, per la registrazione delle politiche erogate.



UNIONE EUROPEA

Iniziativa a favore dell'Occupazione Giovanile
Fondo Sociale Europeo
Investiamo nel tuo futuro



Regione Abruzzo

Modalità di attuazione

L'utente può scegliere il percorso formativo all'interno di un apposito Catalogo Corsi. Tale Catalogo è composto dall'insieme delle proposte formative avanzate dagli Organismi di Formazione autorizzati, a seguito di specifico Avviso regionale. I percorsi formativi devono essere afferenti ad ambiti settoriali che offrono maggiori prospettive occupazionali. Ciascun intervento deve rispondere all'esigenza di professionalità specifiche espressa da una o più aziende del territorio.

Gli organismi di formazione possono indicare la propria offerta in coerenza con i propri ambiti di accreditamento. Una volta scelto il percorso, autonomamente o in esito all'Orientamento di II livello, il giovane contatta il Soggetto Attuatore per l'accesso ai servizi formativi.

Risultati attesi/prodotti

Catalogo Corsi dedicati a Garanzia Giovani.

Erogazione di servizi formativi ad un numero variabile di giovani stimato in circa 750.

Rilascio di validazione o certificazione delle competenze tecnico-professionali per tutti i giovani che usufruiscono dei servizi formativi.



UNIONE EUROPEA

Iniziativa a favore dell'Occupazione Giovanile
Fondo Sociale Europeo
Investiamo nel tuo futuro



Regione Abruzzo



Misura 2-B Reinserimento di giovani 15-18enni in percorsi formativi

Azioni previste

Gli Interventi consistono nell'attivazione di n. 4 percorsi triennali finalizzati all'assolvimento del diritto-dovere nell'Istruzione e Formazione professionale.

La misura ha la finalità di reinserire i giovani in età fra i 15 e i 18 anni non ancora compiuti, privi di qualifica o diploma, in percorsi di istruzione e formazione professionale. Finalità: assicurare l'assolvimento dell'obbligo d'istruzione e del diritto-dovere all'istruzione e formazione; elevare le competenze generali dei giovani e ampliarne le opportunità di acquisizione di una qualifica professionale; assicurarne il successo scolastico e formativo anche contrastando la dispersione scolastica; fornire una risposta coerente ai fabbisogni formativi e professionali del territorio.

Durata

Sono finanziati i percorsi di leFP per l'acquisizione di qualifica, realizzati presso Organismi di formazione professionali accreditati in Regione Abruzzo.

I percorsi hanno durata complessiva di 990 ore per ciascuna delle annualità, in linea con la durata dei percorsi triennali per l'acquisizione della qualifica già attivati nell'ambito dell'offerta di leFP regionale.

Target

Il target è rappresentato da giovani di età compresa tra i 15 e i 18 anni non compiuti che hanno abbandonato gli studi prima del conseguimento della qualifica o del diploma.

Parametro di costo

Le attività saranno finanziate attraverso il ricorso alle UCS nazionali, ovvero: (i) € 73,13 ora/corso e (ii) € 0,50 ora/corso/allievo.

Principali attori coinvolti

Gli interventi possono essere erogati dagli Organismi formativi accreditati per la macrotipologia "Obbligo Formativo", ai sensi della DGR n. 363 del 20 luglio 2009.

Modalità di coinvolgimento dei servizi competenti, pubblici e privati

I Soggetti Attuatori privati sono identificati a seguito di Manifestazione di Interesse pubblica e sono inseriti nel Catalogo dei Soggetti Attuatori come soggetti autorizzati ad erogare la Misura 2-B Reinserimento di giovani 15-18enni in percorsi formativi.

Modalità di attuazione

Identificati i fabbisogni formativi del target, la Regione Abruzzo pubblica uno specifico Avviso per la selezione degli Organismi formativi attuatori degli interventi tra quelli inseriti nel Catalogo – Misura 2-B.

Per ciascun percorso e per ciascuna annualità devono essere previste:

- attività didattiche, finalizzate alla cultura di base e alla formazione professionale;
- attività di laboratorio;
- visite guidate;
- stage.



UNIONE EUROPEA

Initiativa a favore dell'Occupazione e Giovani
Fondo Sociale Europeo
Investiamo nel tuo futuro



Regione Abruzzo

Gli interventi possono prevedere apposite misure di accompagnamento atte a promuovere il successo formativo degli allievi, con particolare riguardo all'accoglienza, al riallineamento, al potenziamento, alla personalizzazione dei percorsi, all'Orientamento e trasporto degli allievi.

Le attività didattico-formative devono essere articolate in maniera modulare, nel rispetto degli standard minimi stabiliti per ogni figura professionale. Ciascun modulo deve essere progettato in funzione dell'acquisizione sia di competenze di base e trasversali, sia di competenze tecnico-professionali.

Per ogni annualità, devono essere previste visite guidate presso unità produttive pertinenti all'oggetto della formazione, nonché in occasione di eventi, manifestazioni e fiere.

Lo stage, che deve svolgersi presso imprese appartenenti al settore di riferimento, preferibilmente ubicate nella provincia in cui verranno realizzate le attività formative, deve essere realizzato nel corso della seconda annualità e deve prevedere l'accompagnamento da parte di un tutor dell'Organismo di Formazione e di un tutor aziendale.

Risultati attesi/prodotti

Rientro nel sistema formativo di circa 60 giovani e conseguimento, al termine del percorso, di una qualifica professionale regionale correlata alla figura nazionale per un inserimento qualificato nel mercato del lavoro.

Misura 3 Accompagnamento al lavoro

Azioni previste

L'azione è finalizzata all'incrocio Domanda/offerta di lavoro ed a sostenere il giovane nelle fasi di avvio e ingresso nelle esperienze di lavoro e apprendistato. Sono previste le seguenti azioni:

- ricerca delle opportunità occupazionali;
- promozione dei profili, delle competenze e della professionalità dei giovani presso il sistema imprenditoriale;
- pre-selezione;
- accompagnamento del giovane nell'accesso al percorso individuato e nell'attivazione delle misure collegate;
- accompagnamento del giovane nella prima fase di inserimento al lavoro;
- assistenza al sistema della Domanda nella definizione del progetto formativo legato al contratto di apprendistato;
- assistenza al sistema della Domanda nell'individuazione della tipologia contrattuale più funzionale al fabbisogno manifestato.

Durata

Non è prevista una durata standard per i servizi a valere su questa Misura, prefigurandosi esclusivamente un rimborso a risultato.

Target

Si prevede che il servizio di Accompagnamento al lavoro sia erogato a circa 900 giovani (la stima tiene conto della variabilità della remunerazione in funzione della tipologia contrattuale e del Profiling del giovane).

Parametro di costo

Il servizio erogato è rimborsato al conseguimento del risultato, in funzione della categoria di profilazione del giovane e della tipologia contrattuale secondo lo schema seguente:

PROFILING	BASSO	MEDIO-BASSO	MEDIO-ALTO	ALTO
Tipologia contrattuale				
Tempo determinato o Somministrazione <12 mesi e ≥6 mesi	600,00	800,00	1.000,00	1.200,00
Apprendistato li livello, Tempo determinato o Somministrazione ≥12 mesi	1.000,00	1.300,00	1.600,00	2.000,00
Tempo indeterminato (compresa la somministrazione) e Apprendistato I e III livello	1.500,00	2.000,00	2.500,00	3.000,00

In caso di somministrazione, per evitare che in capo allo stesso soggetto si concentrino, per il medesimo servizio, più benefici, l'agenzia somministrante, qualora voglia avvalersi del rimborso previsto dalla presente scheda, dovrà attestare tramite apposita dichiarazione di non ricevere, a fronte dell'attività di accompagnamento, altre forme di compenso da parte di soggetti pubblici o privati e di non avvalersi del bonus occupazionale di cui alla Misura 9.

Principali attori coinvolti

Le attività previste in questa Misura possono essere erogate dai CPI e dai soggetti accreditati ai servizi per il lavoro, con accreditamento specifico per l'area di prestazione "Mediazione per l'incontro Domanda/offerta di lavoro".

Modalità di coinvolgimento dei servizi competenti, pubblici e privati

I CPI, in ragione della loro *mission* Istituzionale e in forza della loro natura di soggetto pubblico, sono coinvolti direttamente nell'attuazione della Misura e nella erogazione di alcuni servizi previsti dal PAR Abruzzo. I Soggetti Attuatori privati sono identificati a seguito di Manifestazione di Interesse pubblica e sono inseriti nel Catalogo dei Soggetti Attuatori come soggetti autorizzati ad erogare la Misura 3 accompagnamento al lavoro.

I giovani che hanno sottoscritto il Patto di Attivazione indicando la specifica politica sono informati della disponibilità del Catalogo dei Soggetti attuatori e individuano, al suo interno, il Soggetto Attuatore dal quale vogliono essere seguiti per la specifica politica.

Al fine di garantire il più ampio coinvolgimento di tutte le risorse territoriali la Regione Abruzzo coinvolge in Incontri specifici le Associazioni di categoria, le Agenzie per il lavoro e i Consulenti del lavoro, per promuovere l'iniziativa e portare a conoscenza dei termini e condizioni per la realizzazione operativa della specifica misura.

Modalità di attuazione

Il soggetto attuatore viene scelto dal giovane all'interno del Catalogo dei Soggetti autorizzati. Il soggetto attuatore scelto attiva i servizi necessari a favorirne l'inserimento al lavoro.

Risultati attesi/prodotti

Per ciascun giovane il risultato della Misura è l'attivazione di un rapporto di lavoro a tempo determinato, indeterminato, in somministrazione o in apprendistato.

In base ai valori stimati e tenuto conto della variabilità della remunerazione, si prevede di erogare il servizio a favore di circa 900 giovani.

Misura 4-A Apprendistato per la qualifica e per il diploma professionale

Azioni previste

La misura è finalizzata a concorrere alla riduzione della dispersione scolastica e all'incremento del numero dei giovani in possesso di una qualifica professionale permettendo loro di conseguire una qualifica e/o un diploma professionale nell'ambito di un rapporto di lavoro a causa mista, rimuovendo i principali ostacoli che rendono poco appetibile l'attivazione del suddetto contratto.

La misura sarà attuata attraverso l'applicazione di quanto disposto, relativamente all'apprendistato di qualifica e per il diploma professionale, con l'accordo per la regolamentazione dei profili formativi a questo riferiti di cui alla Deliberazione della Giunta della Regione Abruzzo del 16 Aprile 2012, n. 235.

I percorsi, differenziati in relazione all'età degli apprendisti, prevedono la seguente articolazione:

	Minori di 18 anni	Maggiorenni
Monte ore/anno percorso ¹	990 ore	400 ore
Formazione strutturata	700 ore	400 ore
Formazione non strutturata ²	290 ore	/

Gli interventi prevedono la progettazione del Piano Formativo Individuale e l'erogazione della formazione strutturata da svolgersi all'interno dell'impresa o all'esterno.

Durata

La durata è stabilita sino a un limite massimo di 3 anni, con durate differenziate dei percorsi in relazione ai percorsi formativi e alle esperienze professionali pregresse dell'utente.

Target

I percorsi formativi sono rivolti a giovani di età compresa tra i 15 anni compiuti e fino al compimento del 25esimo anno di età, assunti con contratto di apprendistato ai sensi dell'art. 3 del D.Lgs 167/2011 e ss.mm.ii. con una qualifica contrattuale riconducibile ad una o più figure di qualifica individuate dalla disciplina regionale di cui alla D.G.R. n. 235/2012, e che non abbiano già conseguito titolo equivalente o superiore alla qualifica.

Parametro di costo

Le attività saranno finanziate attraverso il ricorso alle UCS nazionali, ovvero: (i) € 73,13 ora/corso e (ii) € 0,50 ora/corso/allievo.

Saranno erogabili fino a 7.000,00 €/anno per apprendista, per 400 h/anno di formazione strutturata.

Per la formazione degli apprendisti minorenni, per i quali la normativa regionale prevede un percorso di formazione strutturata di 700h, sono previste eventuali integrazioni a valere su risorse nazionali (Decreto del Ministero del Lavoro e della Previdenza Sociale n. 854/Segr D.G.\2012 - Fondo sociale per occupazione e formazione).

¹ In linea con D.Lgs. 226/05, capo III, art. 17, che prevede come LEP relativo alla durata dei percorsi di IeFP, che riguardano anche le qualifiche professionali conseguite attraverso l'apprendistato, un orario complessivo obbligatorio di almeno 990 ore annue. Per quanto riguarda gli apprendisti di età compresa fra i 18 e i 25 anni, i percorsi formativi non devono fare necessariamente riferimento ai livelli essenziali dei percorsi di istruzione e formazione professionale di cui al capo III del Digs. 226/2005 (cfr. Accordo Stato Regioni del 15/03/2012)

² Eventuali integrazioni al monte ore indicato saranno determinate da specificità della contrattazione collettiva (cfr. comma 6, Accordo Stato Regioni del 15/03/2012)



UNIONE EUROPEA

Iniziativa a favore dell'Occupazione Giovanile
Fondo Sociale Europeo
Investiamo nel tuo futuro



Regione Abruzzo

All'impresa che assume è riconosciuto, nei limiti previsti dalla disciplina in materia di aiuti di stato, un incentivo pari a euro 2.000,00/anno nel caso di assunzione di apprendisti minorenni e di euro 3.000,00/anno nel caso di assunzione di apprendisti maggiorenni.

Principali attori coinvolti

Le attività previste in questa Misura possono essere erogate da Organismi di formazione accreditati per la macrotipologia "Obbligo Formativo", ai sensi della DGR n. 363 del 20 luglio 2009.

Modalità di coinvolgimento dei servizi competenti, pubblici e privati

I Soggetti Attuatori privati sono identificati a seguito di Manifestazione di Interesse pubblica e sono inseriti nel Catalogo dei Soggetti Attuatori come soggetti autorizzati ad erogare la Misura 4-A Apprendistato per la qualifica e per il diploma professionale.

Al fine di garantire il più ampio coinvolgimento di tutte le risorse territoriali la Regione Abruzzo promuove specifiche azioni di sensibilizzazione sui soggetti che possono promuovere presso le aziende il ricorso al dispositivo (es. consulenti del lavoro, associazioni datoriali) e gli Istituti Professionali di Stato.

Modalità di attuazione

In ragione della caratterizzazione sperimentale degli interventi di formazione per l'apprendistato per la qualifica e il diploma professionale, le modalità attuative saranno definite in apposito Avviso.

Risultati attesi/prodotti

La Misura determina l'attivazione di un percorso di apprendistato per la qualifica e il diploma. Il risultato atteso è l'acquisizione della certificazione finale dei percorsi e delle competenze sviluppate dagli apprendisti.

In base ai valori stimati e tenuto conto della variabilità della remunerazione, si prevede di inserire in apprendistato per la qualifica e il diploma 35 giovani, alcuni maggiorenni ed alcuni minorenni.

Misura 5-A Tirocinio extracurricolare in ambito regionale

Azioni previste

La Misura è volta a favorire esperienze di tirocinio extracurricolare della durata di 6 mesi presso soggetti pubblici e privati localizzati nella regione Abruzzo. Tale strumento intende agevolare i percorsi di tirocinio per favorire esperienze di politica attiva di tipo formativo finalizzate a creare un contatto diretto con il mondo del lavoro allo scopo di favorire l'arricchimento del patrimonio di conoscenze del tirocinante, l'acquisizione di competenze professionali e l'inserimento o reinserimento lavorativo. Il tirocinio non si configura come rapporto di lavoro, ma rappresenta un'esperienza di Orientamento al lavoro e di formazione all'interno di contesti produttivi. La Regione individua i Soggetti Ospitanti sulla base di una procedura di evidenza pubblica al fine di costituire un catalogo di posizioni di tirocinio da offrire agli iscritti a Garanzia Giovani.

Durata

Il tirocinio ha una durata di 6 mesi.

Target

Il target è costituito da tutti gli iscritti a Garanzia Giovani che nel Patto di Attivazione abbiano scelto la misura del tirocinio.

Parametro di costo

Al giovane in tirocinio viene riconosciuta una indennità mensile di € 600,00 per i 6 mesi di tirocinio previsti.

L'indennità di frequenza è corrisposta al tirocinante mensilmente per il tramite dell'INPS, sulla base di apposita convenzione.

Al Soggetto Promotore è corrisposta una remunerazione a costi standard a risultato (il 50% da erogare a metà percorso e 50% a completamento del periodo di tirocinio), secondo i valori indicati nella seguente tabella:

Attività	PROFILING	BASSO	MEDIO-BASSO	MEDIO-ALTO	ALTO
Tirocinio		200,00	300,00	400,00	500,00

Principali attori coinvolti

Soggetti attuatori di questa misura sono i CPI e tutti i soggetti accreditati ai servizi per il lavoro, che agiscono come Soggetti Promotori.

I Soggetti ospitanti sono i datori di lavoro pubblici o privati aventi sede, o unità operativa presso la quale viene attivato il tirocinio, nella Regione Abruzzo.

Modalità di coinvolgimento dei servizi competenti, pubblici e privati

I CPI, in ragione della loro *mission* Istituzionale e in forza della loro natura di soggetto pubblico, sono coinvolti direttamente nella attuazione della Misura e nella erogazione di alcuni servizi previsti dal PAR Abruzzo. I Soggetti Attuatori privati, che per questa Misura specifica agiscono in qualità di Soggetti Promotori, sono identificati a seguito di Manifestazione di Interesse pubblica e sono inseriti nel Catalogo dei Soggetti Attuatori come soggetti autorizzati ad erogare la Misura 5 Tirocini extracurricolari, anche in mobilità geografica.

I Soggetti Ospitanti del tirocinio sono selezionati attraverso specifica Manifestazione di Interesse pubblica finalizzata alla costituzione di un Catalogo delle posizioni di tirocinio disponibili sul territorio regionale.



Modalità di attuazione

Attraverso una Manifestazione di Interesse la Regione predispone apposito Catalogo delle posizioni di tirocinio disponibili sul territorio regionale. Non è prevista una graduatoria dei Soggetti Ospitanti dal momento che il focus è sulle caratteristiche del giovane che deve essere avviato a tirocinio.

I giovani che hanno scelto la Misura nel Patto di Attivazione sono contattati dal CPI che li invita a scegliere il Soggetto promotore tra quelli autorizzati. Il Soggetto promotore convoca il giovane ed avvia le procedure di incrocio sulla base delle caratteristiche del giovane, delle sue aspettative e delle posizioni disponibili di tirocinio.

Il Soggetto Promotore avvia ed accompagna il giovane nell'esperienza di tirocinio secondo le previsioni e le modalità previste nelle Linee Guida regionali approvate con DGR 704/2014.

Risultati attesi/prodotti

Giovane inserito in un percorso formativo on the job e attestazione/certificazione delle competenze acquisite.

Si prevede l'attivazione di almeno 1.800 tirocini della durata di 6 mesi.

La Regione si riserva, in caso di positivo riscontro della Misura, di incrementare la dotazione finanziaria con l'assegnazione di ulteriori risorse derivanti dalla attuazione di cui alle previsioni del comma 1, lettera c), dell'art. 3 del DL 76/2013, convertito in L. n. 99 del 9 agosto 2013, recante *Misure urgenti per l'occupazione giovanile e contro la povertà nel Mezzogiorno - Carta per l'inclusione*, secondo la ripartizione delle risorse di cui ai Decreti Direttoriali n. 9/Segr D.G./2015 del 23 gennaio 2015 e n. 14/Segr D.G./2015 del 4 febbraio 2015.

Misura 5-B Tirocinio extracurricolare in mobilità transnazionale

Azioni previste

La Misura è volta a favorire esperienze di tirocinio extracurricolare di durata variabile tra i 4 e i 6 mesi presso soggetti privati localizzati in area UE e in Norvegia, Svizzera, Islanda, Liechtenstein, Macedonia e Turchia.

Tale strumento intende agevolare la realizzazione di esperienze formative e professionali al di fuori del territorio nazionale. Il tirocinio rappresenta una misura formativa di politica attiva finalizzata a creare un contatto diretto con il mondo del lavoro allo scopo di favorire l'arricchimento del patrimonio di conoscenze del tirocinante, l'acquisizione di competenze professionali e l'inserimento o reinserimento lavorativo. Il tirocinio non si configura come rapporto di lavoro, ma rappresenta un'esperienza di Orientamento al lavoro e di formazione all'interno di contesti produttivi.

I Soggetti ospitanti sono individuati attraverso la rete Eures, le reti private e pubbliche esistenti ed attraverso ogni altra forma e modalità sia possibile attivare al fine di favorire il giovane nella realizzazione di una esperienza on the job in un contesto Internazionale. La Regione Abruzzo promuove, in aggiunta, una manifestazione di interesse per raccogliere le esigenze delle aziende localizzate in Abruzzo che abbiano sedi o imprese collegate in uno dei Paesi target.

Durata

Il tirocinio ha una durata variabile tra i 4 e i 6 mesi.

Target

Il target è costituito da tutti gli Iscritti a Garanzia Giovani che nel Patto di Attivazione abbiano scelto la misura del tirocinio e che abbiano interesse a sperimentarsi in una dimensione transnazionale.

Parametro di costo

Al giovane in tirocinio viene riconosciuta, in relazione ai giorni di tirocinio, una indennità forfettaria basata su UCS (Unità di Costo Standard) nazionali elaborate dalla Autorità di Gestione, come da tabella seguente:



UNIONE EUROPEA

Iniziativa a favore dell'Occupazione Giovanile
Fondo Sociale Europeo
Investiamo nella tua futura



Ministero del Lavoro
e delle Politiche Sociali



Regione Abruzzo

5
TARIFA

Paese	MESI						SA	MA	GA
	1	2	3	4	5	6			
AUSTRIA	1617	2312	3094	4082	4732	5382	162,5	650,2	22,733
BELGIO	1501	2183	2841	3719	4305	4890	151,0	585,3	21,575
BULGARIA	990	1413	1831	2583	2980	3377	99,2	396,7	13,97
CIPRO	1342	1854	2499	3316	3957	4495	134,5	538,2	18,94
REP. CECA	1365	1876	2522	3369	4018	4564	136,5	546,17	19,51
GERMANIA	1477	2114	2751	3749	4344	4939	148,7	594,67	21,24
DANIMARCA	1973	2840	3707	5080,5	5889	6698	202,1	808,5	28,88
ESTONIA (EE)	1504	2226	2949	3765	4366	4968	150,3	601,33	21,48
SPAGNA	1552	2199	2860	3894	4514	5133	154,8	619,17	22,11
FINLANDIA	1806	2587	3351	4537	5260	5982	180,6	722,5	25,80
FRANCIA	1771	2533	3295	4451	5162	5873	177,8	711	25,39
REGNO UNITO	1972	2820	3668	4950	5737	6525	196,9	787,67	28,13
UNGHERIA	1255	1790	2324	3223	3727	4231	126,1	504,33	18,01
GRECIA	1402	2000	2598	3674	4251	4828	144,2	576,83	20,60
IRLANDA	1788	2559	3330	4493	5210	5927	179,3	717,3	25,62
ISLANDA	1614	2312	3011	4062	4710	5358	162	648	23,14
LIECHTENSTEIN	1978	2817	3656	4968	5758	6547	197,4	789,5	28,20
LITUANIA	1145	1639	2133	2912	3420	3882	115,6	462,3	16,51
LUSSEMBURGO	1501	2148	2794	3802	4406	5010	151	604	21,57
LETTONIA	1204	1721	2238	3104	3589	4074	121,2	484,8	17,32
MALTA	1315	1883	2452	3362	3891	4420	132,3	529	18,89
OLANDA	1597	2350	3058	4144	4805	5466	165,3	661,2	23,61
NORVEGIA	2129	3035	3942	5341	6189	7036	211,9	847,7	30,27
POLONIA	1232	1758	2284	3174	3669	4165	123,9	495,5	17,70
PORTOGALLO	1371	1959	2548	3492	4041	4591	137,4	549,5	19,63
ROMANIA	1056	1507	1958	2745	3170	3596	106,3	425,3	15,19
SVEZIA	1771	2533	3288	4452	5161	5871	177,3	709,3	25,33
SLOVENIA	1363	1945	2526	3465	4011	4556	136,3	545,3	19,48
REP. SLOVACCHIA	1293	1850	2408	3308	3827	4346	129,8	519,2	18,54
TURCHIA	1194	1706	2218	3071	3552	4033	120,3	481	17,18
SVIZZERA	1879	2579	3279	4253	4737	5221	121	484	17,29
CROAZIA	1157	1589	2021	2953	3385	3817	108	432	15,43

SA = SETTIMANA AGGIUNTIVA
MA = MESE AGGIUNTIVO
GA = GIORNO AGGIUNTIVO

Al Soggetto Promotore è corrisposta una remunerazione a costi standard a risultato (il 50% da erogare a metà percorso e 50% a completamento del periodo di tirocinio), secondo i valori indicati nella seguente tabella:

PROFILING	BASSO	MEDIO-BASSO	MEDIO-ALTO	ALTO
Attività				
Tirocinio	200,00	300,00	400,00	500,00

Principali attori coinvolti

Soggetti attuatori di questa misura sono i CPI e tutti i soggetti accreditati ai servizi per il lavoro, che agiscono come Soggetti Promotori.

I Soggetti ospitanti sono i datori di lavoro privati aventi sede in uno dei Paesi destinazione.



Modalità di coinvolgimento dei servizi competenti, pubblici e privati

I CPI, in ragione della loro *mission* Istituzionale e in forza della loro natura di soggetto pubblico, sono coinvolti direttamente nella attuazione della Misura e nella erogazione di alcuni servizi previsti dal PAR Abruzzo. I Soggetti Attuatori privati, che per questa Misura specifica agiscono in qualità di Soggetti Promotori, sono identificati a seguito di Manifestazione di Interesse pubblica e sono inseriti nel Catalogo dei Soggetti Attuatori come soggetti autorizzati ad erogare la Misura 5 Tirocini extracurricolari, anche in mobilità geografica.

I Soggetti Ospitanti del tirocinio sono individuati con diverse modalità:

- dalla Regione Abruzzo, attraverso specifica Manifestazione di Interesse pubblica finalizzata alla costituzione di un Catalogo delle posizioni di tirocinio disponibili all'estero presso filiali, collegate, controllate o consociate di aziende presenti sul territorio regionale;
- dai Soggetti Promotori, attraverso la rete Eures, le proprie reti aziendali, le altre reti pubbliche o private.

Modalità di attuazione

Solo per aziende localizzate sul territorio regionale, che abbiano sedi o aziende collegate all'estero, la Regione, attraverso specifica procedura, chiede l'interesse a rendere disponibili posizioni di tirocinio da inserire in apposito Catalogo.

Tutti gli altri Soggetti Ospitanti possono essere individuati autonomamente dai Soggetti Promotori.

I giovani che hanno scelto la Misura nel Patto di Attivazione scelgono il soggetto promotore tra quelli autorizzati. Il Soggetto promotore convoca il giovane ed avvia le procedure di incrocio sulla base delle caratteristiche del giovane, delle sue aspettative e delle opportunità che si renderanno disponibili.

Il Soggetto Promotore supporta soggetto ospitante e tirocinante nella fase di avvio del percorso attraverso la definizione del progetto formativo individuale, nella fase di attuazione e di perfezionamento della misura di politica attiva attraverso l'attestazione delle competenze acquisite.

Risultati attesi/prodotti

Giovane inserito in un percorso formativo on the job in ambito transnazionale e attestazione/certificazione delle competenze acquisite.

Si prevede l'attivazione di circa 500 tirocini di durata variabile tra 4 e 6 mesi.

La Regione si riserva, in caso di positivo riscontro della Misura, di incrementare la dotazione finanziaria della misura con l'assegnazione di ulteriori risorse derivanti dalla attuazione di cui alle previsioni del comma 1, lettera c), dell'art. 3 del DL 76/2013, convertito in L. n. 99 del 9 agosto 2013, recante *Misure urgenti per l'occupazione giovanile e contro la povertà nel Mezzogiorno - Carta per l'inclusione*, secondo la ripartizione delle risorse di cui ai Decreti Direttoriali n. 9/Segr D.G./2015 del 23 gennaio 2015 e n. 14/Segr D.G./2015 del 4 febbraio 2015.

Misura 6 Servizio civile

Azioni previste

L'attivazione della misura permette di fornire ai giovani fino a 28 anni una serie di conoscenze sui settori d'intervento del servizio civile nazionale e regionale e competenze trasversali in grado di aumentare l'autostima e facilitare l'ingresso sul mercato del lavoro dei soggetti interessati.

L'attività sarà caratterizzata dalla partecipazione alla realizzazione di progetti di servizio civile nazionale e regionale, completi di formazione generale e specifica. Il giovane sarà seguito nelle sue attività da un tutor (Operatore Locale di Progetto) e da altre figure che ne facilitano l'ingresso nel programma.

In coerenza con le nuove Linee Guida per la riforma del terzo settore e con l'obiettivo di rifondare anche dal punto di vista giuridico questo comparto, si prevede l'istituzione di un Servizio Civile Nazionale Universale, come opportunità di servizio alla comunità e primo approccio all'inserimento professionale, aperto ai giovani dai 18 ai 28 anni che desiderino confrontarsi con l'impegno civile, per la formazione di una coscienza pubblica e civica.

L'obiettivo è garantire ai giovani che lo richiedano, entro i limiti numerici stabiliti, di poter svolgere il Servizio Civile Nazionale Universale, con tempi di servizio in linea con la velocità delle trasformazioni, che permettano ai giovani di fare una esperienza significativa che non li tenga bloccati per troppo tempo, aprendo alla partecipazione degli stranieri e con la previsione di benefit quali i crediti formativi universitari e professionali e il riconoscimento delle competenze acquisite e con la possibilità di un periodo di servizio in uno dei Paesi dell'Unione Europea in regime di reciprocità.

Durata

Il servizio civile ha una durata di 12 mesi.

Target

La Misura è aperta a tutti i giovani di età compresa tra i 18 e i 28 anni, che abbiano scelto nel Patto di attivazione il Servizio Civile.

Parametro di costo

Il costo annuale per ciascun giovane avviato a Servizio civile è pari a 5.410,00 euro.

Principali attori coinvolti

Soggetti pubblici e privati interessati ad agire nell'ambito delle attività di Servizio Civile

Modalità di coinvolgimento dei servizi competenti, pubblici e privati

Tali soggetti devono essere accreditati all'albo nazionale e agli albi regionali e delle Province autonome del Servizio Civile Nazionale.

Modalità di attuazione

Bando per la selezione di volontari da impiegare in progetti di servizio civile nazionale nella regione Abruzzo per la salvaguardia e la tutela del patrimonio della Nazione, con particolare riguardo ai settori ambientale, anche sotto l'aspetto dell'agricoltura in zona di montagna, forestale, storico-artistico, culturale e della protezione civile



UNIONE EUROPEA

iniziativa a favore dell'Occupazione giovanile
Fondo Sociale Europeo
Investiamo nel tuo futuro



REGIONE
ABRUZZO



Regione Abruzzo



Partecipazione alla realizzazione di progetti di servizio civile nazionale e regionale, completi di formazione generale e specifica. Il soggetto è seguito nelle sue attività da un tutor (Operatore Locale di Progetto) e da altre figure che ne facilitano l'ingresso nel programma.

Risultati attesi/prodotti

Maggiore autostima, maggiori conoscenze e maggiori competenze acquisite durante il servizio.

Validazione delle competenze acquisite.

Sono avviati a Servizio civile circa 180 giovani.



UNIONE EUROPEA

Iniziativa a favore dell'Occupazione Giovanile
Fondo Sociale Europeo
Investiamo nel tuo futuro



Regione Abruzzo

Misura 7A
impresa

Attività di accompagnamento all'avvio di impresa e supporto allo start up di impresa

Azioni previste

La Misura Intende fornire servizi integrati e mirati a supporto di progetti di autoimpiego e di autoimprenditorialità con l'obiettivo di favorire l'avvio di piccole Iniziative imprenditoriali o di lavoro autonomo promosse da giovani NEET anche attraverso la concessione di finanziamenti agevolati a tasso zero.

Ai giovani già indirizzati verso prospettive Imprenditoriali sono offerti percorsi specialistici mirati di consulenza/formazione/affiancamento nella fase dello start-up.

Durata

La durata massima per le attività di cui alla sottomisura 7.A è di 80 ore complessive.

Target

Il target è costituito da tutti gli Iscritti a Garanzia Giovani che nel Patto di Attivazione abbiano scelto la misura.

Parametro di costo

Per i servizi viene utilizzato il parametro UCS 40,00 €/h. Le spese possono essere riconosciute per un massimo del 70% a processo e la restante percentuale fino alla copertura del 100% a risultato, che si intende coincidere con la presentazione del piano d'impresa per accedere ad agevolazioni finanziarie per la creazione d'impresa o l'autoimpiego.

Principali attori coinvolti

Soggetti che a livello territoriale siano rilevanti rispetto ai temi dell'autoimpiego e dell'autoimprenditorialità.

Modalità di coinvolgimento dei servizi competenti, pubblici e privati

La Regione coinvolge in un processo di rete tutti i soggetti che a livello territoriale possono assicurare il maggiore successo dell'Iniziativa. Si prevede una procedura specifica per l'individuazione dei Soggetti attuatori di questa Misura, l'unica per cui non è valido il Catalogo già costituito.

Modalità di attuazione

Il Soggetto Attuatore individuato eroga servizi di accompagnamento allo *start up* di impresa, della durata massima di 80 ore, come ad esempio:

- percorsi specialistici mirati e consulenza specialistica (coaching, counseling, assistenza finalizzate allo sviluppo di un'idea imprenditoriale), ivi incluso il rinvio al CPI;
- formazione per il *business plan* (definizione di dettaglio dell'idea imprenditoriale, acquisizione conoscenze/competenze, studi di fattibilità e ricerche di mercato, azioni di marketing territoriale e piani di comunicazione, etc...);
- assistenza personalizzata per la stesura del *business plan*, con affiancamento specifico in relazione alla tipologia di attività;
- accompagnamento per l'accesso al credito e alla finanziabilità;

- servizi a sostegno della costituzione di impresa (informazioni su adempimenti burocratici e amministrativi, anche rispetto agli enti previdenziali, supporto per la ricerca di partner tecnologici e produttivi, supporto in materia di proprietà intellettuale, etc.).

In caso di affidamento delle attività relative all'intera misura 7 (7A e 7B) ad un unico soggetto (esterno o *in house*), la Regione Abruzzo avrà cura di garantire che la gestione delle misure 7A e 7B sia effettuata da settori distinti ed indipendenti.

Risultati attesi/prodotti

Sviluppo e diffusione di cultura di impresa;

Presentazione di progetti imprenditoriali e di lavoro autonomo;

Si prevede di coinvolgere 300 giovani.

Misura 7B Supporto per l'accesso al credito agevolato

Azioni previste

La Misura intende sostenere l'avvio di piccole iniziative imprenditoriali promosse da giovani Neet mediante l'accesso a forme di credito agevolato, con esclusione dei contributi a fondo perduto, e offrire servizi per il post start up.

Durata

Al fine di ridurre il rischio connesso all'avvio di nuove imprese, i servizi di sostegno post start up sono garantiti per i primi 12 mesi dalla sottoscrizione del contratto di finanziamento.

In ogni caso le azioni di post start up devono concludersi entro il periodo di durata dell'intervento.

Per tali servizi si prevede una durata massima di 60 ore.

Target

Il target è costituito da tutti gli iscritti a Garanzia Giovani che nel Patto di Attivazione abbiano scelto la misura e che hanno presentato un progetto di impresa per l'accesso a forme di credito agevolato.

Parametro di costo

Per i servizi viene utilizzato il parametro UCS 40,00 €/h. Le spese possono essere riconosciute per un massimo del 70% a processo e la restante percentuale fino alla copertura del 100% a risultato, che si intende coincidere con l'effettiva sussistenza in vita dell'impresa per i primi 12 mesi.

Il credito agevolato viene concesso fino ad un massimo di € 25.000,00.

Principali attori coinvolti

Soggetti che a livello territoriale siano rilevanti rispetto ai temi dell'autoimpiego e dell'autoimprenditorialità.

Modalità di coinvolgimento dei servizi competenti, pubblici e privati

La Regione coinvolge in un processo di rete tutti i soggetti che a livello territoriale possono assicurare il maggiore successo dell'iniziativa. La Regione Abruzzo si riserva di valutare il ricorso ai servizi di un soggetto *in house* nel rispetto delle procedure e della normativa.

Modalità di attuazione

Entrambe le sottomisure sono rivolte a tutti quei giovani che intendono intraprendere iniziative di lavoro autonomo o attività di impresa o microimpresa o franchising, ivi comprese le associazioni e società di professionisti. Nel caso di avvio di Microimprese (Raccomandazione 2003/361/CE, Allegato - Articolo 2, comma 3) esse:

- possono essere costituite o costituende con qualsiasi forma societaria, di persona e di capitali, anche in forma cooperativa (purché con meno di 10 persone occupate);
- possono anche avere la forma di associazioni tra professionisti.

Oltre all'avvio di nuova impresa, è ammissibile che il soggetto destinatario rilevi un'impresa già avviata o un ramo di essa, purché possieda i requisiti delle iniziative di lavoro autonomo e di impresa, come sopra evidenziati. Le iniziative in forma societaria devono essere presentate da compagini composte totalmente o prevalentemente - di soci e di capitale - da NEET. In ogni caso, i soggetti NEET devono avere la maggioranza assoluta numerica e di quote di partecipazione.

In particolare la Misura 7B prevede:



UNIONE EUROPEA

Iniziativa a favore dell'Occupazione Giovanile
Fondo Sociale Europeo
Investire nel tuo futuro



Regione Abruzzo

- attività istruttoria per la valutazione, l'attuazione e il controllo delle candidature e dei progetti finanziati;
- l'erogazione del credito agevolato;
- un'attività di accompagnamento all'avvio di impresa e servizi post-start up, per una durata massima di 60 ore. Tali servizi di sostegno sono utilizzati per i primi 12 mesi dalla sottoscrizione del contratto di finanziamento con l'obiettivo di ridurre il rischio connesso all'avvio di nuove imprese.

In caso di affidamento delle attività ad un soggetto esterno o *in house*, si prevede che la fase istruttoria di gestione e controllo dell'assegnazione del credito agevolato abbia una durata massima di 36 ore per ciascuna candidatura e che venga utilizzato il parametro UCS 40,00 €/h per la remunerazione.

In caso di affidamento delle attività relative all'intera misura 7 (7° e 7B) ad un unico soggetto (esterno o *in house*), la Regione Abruzzo avrà cura di garantire che la gestione delle misure 7A e 7B sia effettuata da settori distinti ed indipendenti.

Risultati attesi/prodotti

Costituzione e avvio di nuove imprese giovanili e di forme di autoimpiego;

Servizi di accompagnamento per il post start up per le imprese costituite;

Si prevede di coinvolgere 150 giovani.



UNIONE EUROPEA

Iniziativa a favore dell'Occupazione Giovanile
Fondo Sociale Europeo
Investiamo nel tuo futuro



Regione Abruzzo

Misura 8-A Mobilità professionale interregionale

Azioni previste

Con questa misura si intende promuovere la mobilità professionale all'interno del territorio nazionale attraverso azioni specifiche di ricerca attiva e accompagnamento al lavoro e con la previsione di un aiuto finanziario per il giovane che sottoscriva un contratto di lavoro con un datore di lavoro localizzato in territorio nazionale, fuori dalla regione Abruzzo.

Durata

L'attività prevede un accompagnamento al lavoro per il quale non sono specificate durate prestabilite, poiché l'attività viene remunerata a risultato.

Target

Il target è costituito da tutti gli iscritti a Garanzia Giovani che nel Patto di Attivazione abbiano scelto la misura della mobilità e che abbiano interesse a confrontarsi ed avviare una esperienza lavorativa in una dimensione extraregionale.

Parametro di costo

Al giovane viene riconosciuta un'Indennità parametrata sulle UCS nazionali delle tabelle del CIOF (Catalogo Interregionale Alta Formazione 2013), indicato dalla Autorità di gestione di Garanzia Giovani come parametro di riferimento, al valore corrispondente all'intervallo orario pari a 250-300:

REGIONE DI DESTINAZIONE	INDENNITA'
Valle d'Aosta	€ 804,30
PA Bolzano	€ 796,20
PA Trento	€ 660,07
Liguria	€ 626,44
Piemonte	€ 738,13
Lombardia	€ 953,31
Veneto	€ 666,22
Friuli Venezia Giulia	€ 775,36
Emilia-Romagna	€ 784,60
Toscana	€ 662,56
Marche	€ 509,12
Umbria	€ 551,65
Lazio	€ 785,49
Campania	€ 636,69
Molise	€ 527,46
Basilicata	€ 454,25
Puglia	€ 529,37
Calabria	€ 607,09
Sicilia	€ 725,67
Sardegna	€ 538,90

Il servizio erogato è rimborsato al Soggetto autorizzato al conseguimento del risultato (comunicazione obbligatoria), in funzione della categoria di profilazione del giovane e della tipologia contrattuale, secondo lo schema seguente:

	PROFILING	BASSO	MEDIO-BASSO	MEDIO-ALTO	ALTO
Tipologia contrattuale					
Tempo determinato o Somministrazione <12 mesi e ≥6 mesi		600,00	800,00	1.000,00	1.200,00
Apprendistato Il livello, Tempo determinato o Somministrazione ≥12 mesi		1.000,00	1.300,00	1.600,00	2.000,00
Tempo Indeterminato (compresa la somministrazione) e Apprendistato I e III livello		1.500,00	2.000,00	2.500,00	3.000,00

Principali attori coinvolti

Soggetti attuatori di questa misura sono i CPI e tutti i Soggetti accreditati ai servizi per il lavoro.

Modalità di coinvolgimento dei servizi competenti, pubblici e privati

I CPI, in ragione della loro *mission* istituzionale e in forza della loro natura di soggetto pubblico, sono coinvolti direttamente nella attuazione della Misura e nella erogazione di alcuni servizi previsti dal PAR Abruzzo. I Soggetti Attuatori privati sono identificati a seguito di Manifestazione di Interesse pubblica e sono inseriti nel Catalogo dei Soggetti Attuatori come soggetti autorizzati ad erogare la Misura 8 Mobilità professionale.

Modalità di attuazione

All'avvio della politica i giovani scelgono il soggetto attuatore dal quale intendono farsi accompagnare. Tali soggetti sono tenuti ad informare, orientare e consigliare i lavoratori candidati alla mobilità sulle opportunità disponibili; ad aiutarli a cercare ulteriori opportunità; ad accompagnarli con azioni specifiche di preparazione al colloquio di lavoro e al successivo trasferimento.

Risultati attesi/prodotti

Giovane supportato nella mobilità territoriale a fini lavorativi;

90 giovani avviati in mobilità geografica interregionale, anche attraverso la Rete EURES.

Misura 8-B Mobilità professionale transnazionale

Azioni previste

Con questa misura si intende promuovere la mobilità professionale in uno degli altri 27 Paesi UE, in Norvegia e in Islanda, attraverso azioni specifiche di ricerca attiva e accompagnamento al lavoro e con la previsione di un aiuto finanziario per il giovane, a fronte di una opportunità concreta, per sostenere i costi di trasferimento temporaneo finalizzato al colloquio di lavoro e per far fronte ai costi iniziali del trasferimento nel caso il colloquio andasse a buon fine.

Durata

L'attività prevede un accompagnamento al lavoro per il quale non sono specificate durate prestabilite, poiché l'attività viene remunerata a risultato.

Target

Il target è costituito da tutti gli iscritti a Garanzia Giovani che nel Patto di Attivazione abbiano scelto la misura della mobilità e che abbiano interesse a confrontarsi ed avviare una esperienza lavorativa in una dimensione transnazionale.

Parametro di costo

Il servizio erogato è rimborsato al Soggetto autorizzato o all'operatore Eures al conseguimento del risultato, in funzione della categoria di profilazione del giovane e della tipologia contrattuale secondo lo schema seguente:

	PROFILING	BASSO	MEDIO-BASSO	MEDIO-ALTO	ALTO
Tipologia contrattuale					
Tempo determinato o Somministrazione <12 mesi e ≥6 mesi		600,00	800,00	1.000,00	1.200,00
Apprendistato il livello, Tempo determinato o Somministrazione ≥12 mesi		1.000,00	1.300,00	1.600,00	2.000,00
Tempo indeterminato (compresa la somministrazione) e Apprendistato I e III livello		1.500,00	2.000,00	2.500,00	3.000,00

Al giovane viene riconosciuto un importo per le spese da sostenere per il colloquio di lavoro secondo il seguente schema utilizzato nel quadro delle attività del programma Your first Eures job (YFEJ):

INDENNITÀ A FAVORE DI GIOVANI LAVORATORI MOBILI PER COLLOQUIO IN ALTRO PAESE UE				
DISTANZA KM	VIAGGIO E ALLOGGIO	INDENNITÀ GIORNALIERA	REGOLA DI ASSEGNAZIONE	OBBLIGO DI RENDICONTO
0 - 50	€ 0,00	50€/g (1g: >12h) 25€/0,5g (0,5g: >6h-12h) Max 3 giorni	Automatica, se necessario e previa approvazione da parte del servizio Your first Eures job, ma prima dello svolgimento del colloquio di lavoro nel Paese destinazione	Dichiarazione firmata dal candidato mobile
>50 - 250	€ 100,00			
>250 - 500	€ 250,00			
>500	€ 350,00			

Inoltre, viene riconosciuta al giovane una indennità una tantum parametrata secondo lo schema del programma YFEJ



UNIONE EUROPEA

Iniziativa a favore dell'Occupazione Giovani
Fondo Sociale Europeo
Investiamo nel tuo futuro



Regione Abruzzo



sulla base del Paese di destinazione:

INDENNITA' A FAVORE DI GIOVANI LAVORATORI MOBILI E IL TRASFERIMENTO IN ALTRO PAESE			
PAESE DESTINAZIONE	IMPORTO RICONOSCIUTO	REGOLA DI ASSEGNAZIONE	OBBLIGO DI RENDICONTO
Austria	€ 1.025,00	Automatica, se necessario previa approvazione da parte del servizio Your First Eures Job, ma prima del trasferimento nel Paese di destinazione (dopo approvazione del beneficiario di YfEj)	Dichiarazione firmata dal lavoratore assunto
Belgio	€ 970,00		
Bulgaria	€ 635,00		
Croazia	€ 675,00		
Cipro	€ 835,00		
Repubblica Ceca	€ 750,00		
Danimarca	€ 1.270,00		
Estonia	€ 750,00		
Finlandia	€ 1.090,00		
Francia	€ 1.045,00		
Germania	€ 940,00		
Greca	€ 910,00		
Ungheria	€ 655,00		
Islanda	€ 945,00		
Irlanda	€ 1.015,00		
Lettonia	€ 675,00		
Lituania	€ 675,00		
Lussemburgo	€ 970,00		
Malta	€ 825,00		
Paesi Bassi	€ 950,00		
Norvegia	€ 1.270,00		
Polonia	€ 655,00		
Portogallo	€ 825,00		
Romania	€ 635,00		
Slovacchia	€ 740,00		
Slovenia	€ 825,00		
Spagna	€ 890,00		
Svezia	€ 1.090,00		
Regno Unito	€ 1.060,00		

E' possibile prevedere, infine, l'erogazione di una somma condizionata, per i giovani con disabilità. L'importo massimo riconoscibile è pari a € 500,00 da assegnarsi esclusivamente laddove siano presenti esigenze specifiche per la mobilità o l'accompagnamento. La condizionalità è legata alla presentazione di copia del certificato medico, di copia di documento di identità e alla presentazione di una stima provvisoria dei costi. Per l'accesso alla sovvenzione i costi sostenuti devono essere giustificati attraverso la presentazione di opportuna documentazione probante la spesa.

Principali attori coinvolti

Soggetti attuatori di questa misura sono i CPI e tutti i soggetti accreditati ai servizi per il lavoro. E' coinvolto anche l'operatore Eures.



UNIONE EUROPEA

Iniziativa a favore dell'Occupazione Giovanile
Fondo Sociale Europeo
Investiamo nella tua futura



Regione Abruzzo

Modalità di coinvolgimento dei servizi competenti, pubblici e privati

I CPI, in ragione della loro *mission* istituzionale e in forza della loro natura di soggetto pubblico, sono coinvolti direttamente nella attuazione della Misura e nella erogazione di alcuni servizi previsti dal PAR Abruzzo. L'operatore Eures è coinvolto in ragione della specifica attività istituzionale che è chiamato a svolgere. I Soggetti Attuatori privati sono identificati a seguito di Manifestazione di Interesse pubblica e sono inseriti nel Catalogo dei Soggetti Attuatori come soggetti autorizzati ad erogare la Misura 8 Mobilità professionale.

Modalità di attuazione

All'avvio della politica i giovani scelgono il soggetto attuatore dal quale intendono farsi accompagnare. Tali soggetti sono tenuti ad informare, orientare e consigliare i lavoratori candidati alla mobilità sulle opportunità disponibili; ad aiutarli a cercare ulteriori opportunità; ad accompagnarli con azioni specifiche di preparazione al colloquio di lavoro e al successivo trasferimento.

I soggetti attuatori sono tenuti a verificare le conoscenze linguistiche minime per l'offerta di lavoro proposta.

Risultati attesi/prodotti

Giovane supportato nella mobilità transnazionale a fini lavorativi;

130 giovani avviati in mobilità geografica transnazionale, anche attraverso la Rete EURES.



Misura 9 Bonus occupazionale

Azioni previste

Questa misura prevede il riconoscimento di un bonus ai datori di lavoro che, sulla base dell'intermediazione dei servizi competenti, assumano giovani Neet con il ricorso ai seguenti contratti:

- tempo determinato o contratto di somministrazione con durata compresa tra i 6 e i 12 mesi;
- tempo determinato o contratto di somministrazione con contratti della durata minima di 12 mesi;
- tempo indeterminato.

Il sistema di assegnazione dei bonus è quindi variabile in base alla tipologia di contratto con cui avviene l'assunzione e al Profiling del giovane.

L'incentivo è escluso per il contratto di apprendistato per la qualifica e per il diploma professionale, per l'apprendistato di alta formazione e di ricerca, per il lavoro domestico, ripartito e accessorio.

L'incentivo è cumulabile con altri incentivi all'assunzione di natura economica o contributiva non selettivi rispetto ai datori di lavoro o ai lavoratori. L'incentivo è inoltre cumulabile con altri incentivi all'assunzione di natura economica o contributiva aventi natura selettiva, nei limiti del 50 per cento dei costi salariali.

Durata

La durata di questa misura non è quantificabile.

Target

Il target è costituito da tutti gli iscritti a Garanzia Giovani che nel Patto di Attivazione abbiano scelto la misura del bonus.

Parametro di costo

È previsto un bonus che, come detto, varia in base al tipo di contratto e al Profiling del giovane, secondo i valori indicati nella seguente tabella:

Tipologia contrattuale	PROFILING	BASSO	MEDIO-BASSO	MEDIO-ALTO	ALTO
Contratto a tempo determinato o somministrazione superiore o uguale a 6 mesi		--	--	1.500,00	2.000,00
Contratto a tempo determinato o somministrazione maggiore o uguale a 12 mesi		--	--	3.000,00	4.000,00
Contratto a tempo indeterminato (compresa la somministrazione)		1.500,00	3.000,00	4.500,00	6.000,00

L'incentivo è riconosciuto ai datori di lavoro che assumono i giovani con un contratto a tempo determinato, anche a scopo di somministrazione, la cui durata sia inizialmente prevista per un periodo pari o superiore a sei mesi.

Per l'apprendistato professionalizzante o di mestiere è riconosciuto l'importo previsto per il rapporto a tempo indeterminato; qualora la durata dell'apprendistato inizialmente prevista sia inferiore a 12 mesi, l'importo complessivo del beneficio è proporzionalmente ridotto.

L'incentivo è riconosciuto anche in caso di lavoro a tempo parziale con orario pari o superiore al 60% dell'orario normale di lavoro.



UNIONE EUROPEA

Iniziativa a favore dell'Occupazione Giovane
Fondo Sociale Europeo
Investiamo nel tuo futuro



Regione Abruzzo

Rientra nell'ambito di applicazione dell'incentivo anche il socio lavoratore di cooperativa, se assunto con contratto di lavoro subordinato.

In caso di lavoro a tempo parziale l'importo è riproporzionato di conseguenza.

Nel caso in cui, nel periodo di efficacia del contratto a tempo determinato per il quale si usufruisce dell'incentivo, il rapporto si trasformi a tempo indeterminato, al datore di lavoro che ne faccia richiesta spetta l'incentivo relativo ai contratti a tempo indeterminato, ridotto dell'importo già percepito.

Principali attori coinvolti

I soggetti coinvolti in questa misura sono i datori di lavoro, i CPI e i soggetti accreditati ai servizi al lavoro che si occupano dell'incrocio Domanda/offerta di lavoro.

Modalità di coinvolgimento dei servizi competenti, pubblici e privati

Così come indicato nello schema di Convenzione MLPS/Regione Abruzzo, art.5, commi 1, 3 e 4:

- l'Istituto Nazionale della Previdenza Sociale è individuato dal MLPS quale Organismo Intermedio del PON YEI per l'attuazione della misura Bonus occupazionale ai sensi dell'art. 123 comma 6 del regolamento (UE) n.1303/2013 e soggetto affidatario per la completa gestione delle relative risorse;
- l'Istituto Nazionale della Previdenza Sociale effettua l'attività di monitoraggio periodico sull'avanzamento della misura Bonus occupazionale, mantenendo evidenza contabile separata per la Regione.

Per quanto non indicato nel presente piano, si rimanda alla versione consolidata del Decreto Direttoriale N. 1709/Segr D.G.\2014.

Modalità di attuazione

All'avvio della politica i giovani scelgono il soggetto attuatore dal quale intendono farsi accompagnare. Tali soggetti sono tenuti ad informare, orientare e consigliare i lavoratori candidati alla mobilità sulle opportunità disponibili; ad aiutarli a cercare ulteriori opportunità; ad accompagnarli con azioni specifiche di preparazione al colloquio di lavoro e al successivo trasferimento. I soggetti attuatori sono tenuti a verificare le conoscenze linguistiche minime per l'offerta di lavoro proposta.

Risultati attesi/prodotti

Giovane inserito in azienda con uno dei contratti previsti.

E' prevista l'erogazione di 850 incentivi all'assunzione.

GG PAR Abruzzo - Politiche erogabili e integrazioni possibili

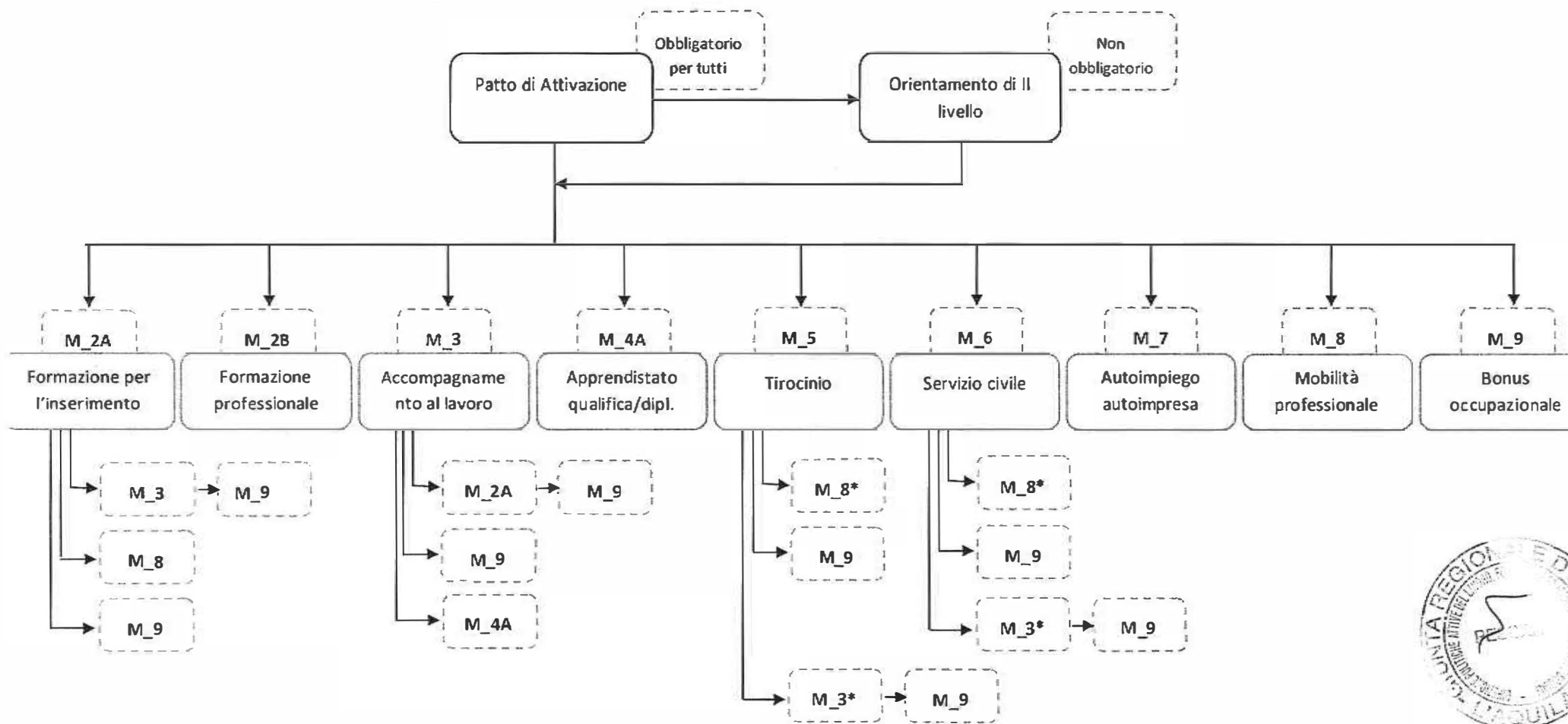

* Al tirocinio e al servizio civile segue il solo bonus occupazionale (M_9) se l'assunzione avviene, in continuità, presso lo stesso datore di lavoro. Altrimenti il giovane può riprendere il percorso verso l'inserimento lavorativo attraverso una delle 2 seguenti opzioni: 1) mobilità professionale (M_8); 2) accompagnamento al lavoro (M_3) e bonus (M_9).